2027학년도 상지대학교
수시모집요강

상지대학교
SANGJI UNIVERSITY

2027 Catch Your Dream SANGJI

CONTENTS

08 Ⅰ. 전형 요약 및 주요 변경사항
11 Ⅱ. 전형별 모집인원
13 Ⅲ. 원서접수 및 전형일정
15 Ⅳ. 합격자 발표 및 등록일정
17 Ⅴ. 전형별 세부사항
17 1. 서류 제출 관련사항
18 2. [교과일반]
19 3. [교과강원인재, 교과강원인재균형]
21 4. [사회통합특별]
26 5. [종합일반]
28 6. [종합강원인재]
30 7. [실기일반]
31 8. [실적일반]
34 9. [특기자]
39 10. [농어촌학생(정원외)]
43 11. [교육기회균등(정원외)]
45 12. [장애인 등 대상자(정원외)]
47 13. [만학도(정원외)]
48 Ⅵ. 학교생활기록부 반영방법
48 1. 전형별 반영비율
48 2. 학교생활기록부가 있는 지원자
55 3. 검정고시 합격자
58 4. 교과성적을 반영할 수 없는 자
58 5. 학생부 학교폭력 조치사항 반영방법

꿈을 깨고 일어나, **변화를 만들어라!**

Level Up Talent

Lead Up Dream

59 Ⅶ. 면접고사

61 Ⅷ. 실기고사

63 Ⅸ. 합격자 선발기준

64 Ⅹ. 지원자 및 합격자 유의사항

66 Ⅺ. 전형료

67 Ⅻ. 개인정보 수집 및 이용 안내

68 XIII. 2026학년도 수시모집 입시결과

72 XIV. 대학안내

83 XV. 전화번호 안내

86 XVI. 학과소개

배움을 위한 든든한 지원!
상지인의 장학

장학제도

수시합격생이라면 누구나 전원
상지스타트장학
최초합격자 **수업료 100만원 면제**
충원합격자 **수업료 50만원 면제**

지역인재전형 등록자 전원
지역인재전형장학
수업료 150만원 면제

한국장학재단
지역인재장학
수업료 전액
(최소 1년 ~ 최대 4년)

다양한 활동 참여로
차곡차곡 쌓이는 포인트 장학
S-머니 장학

편리하고 쾌적한 학생생활관

믿음관(남)
456명

행복기숙사(남/여)
919명

사생실

열람실

세미나실

세탁실

공동취사실

무인택배실

체력단련실

카페

수도권과 가까운 상지!
공공기관이 모여있는 원주!

다양한 통학버스

원주 혁신도시 공공기관

국립과학수사연구원, 한국광물자원공사, 한국광해광업공단, 도로교통공단, 국립공원관리공단, 국민건강보험공단, 한국보훈복지의료공단, 건강보험심사평가원, 한국관광공사, 대한적십자사, 한국지방행정연구원

원주 혁신도시 공공기관 채용률

2024년 1월 지방대 육성법 국회 통과 지역인재 채용 35% 이상 의무화
"2022년 원주 혁신도시 공공기관 의무 채용인원 대비 61.3% 지역인재 채용"
2022년 전국 13개 혁신도시 중 지역인재 채용률 1위

판교·여주 전철 연장	강남	15분	판교	50분	여주	20분	원주
광주원주고속도로	강남	20분	광주JCT	30분	원주JCT		
KTX 만종역, 원주역	서울	20분	양평	20분	만종역	원주역	

취업역량강화 프로그램으로 상지인은 이미 준비된 사회인

원스톱 진로 · 취업 지원 서비스

학생 취업지원부서

(취업진로지원팀, 대학일자리플러스센터, 창업지원팀, 현장실습지원센터)

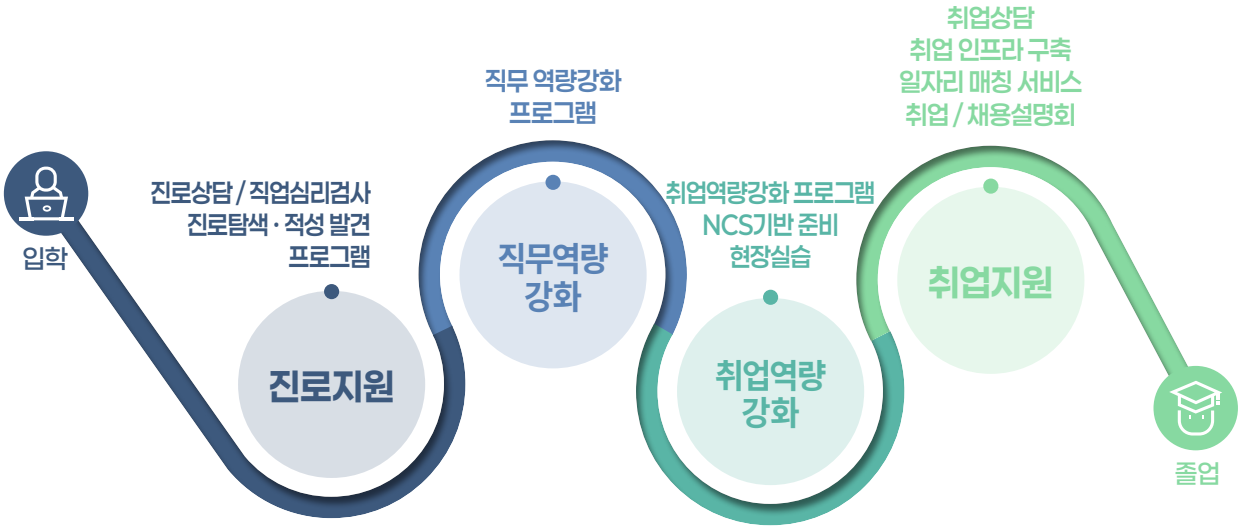

학생 맞춤형 단계별 진로 · 취업 지원 프로그램

1학년 진로 설계
- 대학 생활 진로 맵 공모전
- SJ 저학년 진로마인드 형성프로그램
- 진로탐색 지원을 위한 직업심리검사

2학년 진로 탐색
- 진로 및 취업 동아리
- 취업특강
- 선배가 알려주는 대학생활

3학년 취업 입문
- 현장실습
- 현직자 멘토와의 만남
- 학과별 전문 자격증 취득 프로그램

4학년 취업 실전
- 상담 및 일자리 매칭
- 취업캠프
- 입사서류 작성 및 클리닉
- AI 면접

졸업 후 취업지원
- 취업상담
- 취업 인프라 구축
- 일자리 매칭 서비스
- 취업/채용 설명회

재학생 맞춤형 고용서비스 빌드업 프로젝트 › **재학생 맞춤형 고용서비스** 점프업 프로젝트

전국대학 평균 취업률 대비 높은 취업률

(2024.1월 대학 정보공시 기준)

상지인! 알쏭달쏭 어려운 전공은
학습역량강화 프로그램으로 완전 정복!

학습역량강화 프로그램 체계도

프로그램 체계도
FIND 핵심역량을 기초로 역량기반 단계별 대상별 프로그램 운영

역량별 프로그램
FIND 핵심역량기반 프로그램 운영

단계별 프로그램
1단계 : 학습역량인식
2단계 : 학습역량참여
3단계 : 학습역량개발
4단계 : 학습역량확산

대상별 프로그램
학습 특성에 따른 대상별 프로그램 운영
(학습 위험군, 학습 소수자)

단계	대상					역량			
	신입생	편입생	재학생	유학생	학사경고학생	응용	통합	소통	자기발견
1단계 학습역량인식					학습 클리닉				●
	AI 글쓰기 클리닉							●	
	AI English							●	
	전공능력검사							●	
	학습코칭 A to Z								●
	AI 학습전략 워크숍								●
2단계 학습역량참여	상지 스터디					●			
	상지 레벨업					●			
	상지 튜터링						●		
	사제동행							●	
			학습동행		학습동행				●
3단계 학습역량개발	CTL 공모전					●			
	AI 자기주도 학습법 공모전							●	
	나의 대학생활 공모전								●
	갓생살기 프로젝트								●
4단계 학습역량확산	학습역량 우수사례 워크숍							●	
	CTL 서포터즈					●			

I 전형 요약 및 주요 변경사항

1 전형 요약

구분	유형	전형명		전형방법			모집인원
정원내	학생부 교과	교과일반		교과 100%			882명
		교과강원인재		교과 100%			108명
		교과강원인재균형		교과 100%			4명
		사회통합특별		교과 100%			18명
	학생부 종합	종합일반	한의예과	교과(정량) 20%	학생부 서류평가(정성) 80%		15명
			일반학과	학생부 서류평가(정성) 100%			149명
		종합강원인재	한의예과	교과(정량) 20%	학생부 서류평가(정성) 80%		8명
			일반학과	학생부 서류평가(정성) 100%			18명
	실기/실적	실기일반	전 모집단위	교과 30%	실기 70%		186명
		실적일반	생활체육학전공(야간)	교과 30%	실적 70%		20명
		특기자		교과 10%	실적 60%	면접 30%	24명
정원외	학생부 종합	농어촌학생 교육기회균등 장애인 등 대상자	한의예과	교과(정량) 20%	학생부 서류평가(정성) 80%		85명
			일반학과	학생부 서류평가(정성) 100%			
	학생부 교과	만학도		교과 100%			35명
합계							1,552명

2 수능 최저학력기준

한의예과		○ 수능 반영영역 : **국어, 수학, 영어, 탐구 중 상위 3개 영역** (탐구영역을 반영할 때는 2개 과목 평균에서 소수점을 버린 등급으로 반영하며, 직탐은 제외합니다.) ○ 수능 최저학력기준(상위 3개 영역의 등급 합이 다음 기준 중 1개 충족) ① **4등급 이내(지역인재전형은 5등급 이내)** ② 단, 수학(미적분/기하)을 반영하는 경우 **5등급 이내(지역인재전형은 6등급 이내)** [②번 기준은 수학(미적분/기하) 응시하더라도 수능 최저학력기준 계산 시 반영되어야 적용됩니다. (미반영 시 ①번 기준 적용)]
간호학과	교과일반전형	○ 수능 반영영역 : **국어, 수학, 탐구 중 상위 2개 영역** (탐구영역을 반영할 때는 2개 과목 중 등급이 높은 과목을 반영하며, 직탐은 제외합니다.) ○ 수능 최저학력기준 : 상위 2개 영역의 등급 합이 **8등급 이내**
	이외전형	○ 수능 반영영역 : **국어, 수학, 영어, 탐구 중 상위 2개 영역** (탐구영역을 반영할 때는 2개 과목 중 등급이 높은 과목을 반영하며, 직탐은 제외합니다.) ○ 수능 최저학력기준 : 상위 2개 영역의 등급 합이 **8등급 이내**

※ 한의예과, 간호학과 이외 모든 학과 수능최저학력기준 없음

[꿈꾸는 자는 많으나, 그 꿈을 현실로 끌어내리는 자는 행동하는 자뿐이다.]

3 주요 변경사항

구분	2026학년도	2027학년도
출결점수 반영	미반영	(학생부교과, 실기/실적) **총점에서 감점**
학생부종합전형 전형요소별 반영비율	교과성적(정량평가) **30%** 서류평가(정성평가) **70%**	(한의예과) 교과성적 **20%**, 서류평가 **80%** (일반학과) 서류평가 **100%**
한의예과 수능최저학력기준 변경 (탐구 기준 삭제)	수능 4개 영역(국어, 영어, 수학, 탐구) 중 3개 영역 등급 합이 수학(미적분/기하)과 탐구(과학 2개) 반영 시 5등급(지역인재전형은 6등급 이내), 그 외 반영 시 4등급(지역인재전형은 5등급) 이내 ※탐구의 경우 2과목 평균등급 적용 (평균 산출 시 소수점 버림), 직업탐구 제외(미반영)	수능 4개 영역(국어, 수학, 영어, 탐구) 중 3개 영역 등급 합이 **수학(미적분/기하) 반영 시 5등급**(지역인재전형은 **6등급** 이내), **그 외 반영 시 4등급**(지역인재전형은 **5등급**) 이내 ※ 탐구의 경우 2과목 평균등급 적용(평균 산출 시 소수점 버림), 직업탐구 제외(미반영)
정원외전형 전형방법 변경	학생부교과	학생부종합: (한의예과) 교과성적 **20%**, 서류평가 **80%** (일반학과) 서류평가 **100%** 학생부교과: 교과성적 **100%**

4 학생부 출결 성적(감점 적용)

○ 출결 성적 적용 : 학생부교과전형, 실기/실적 전형

구분	적용 사항
학교생활기록부 제출자	· 미인정(무단) 결석 횟수에 따라 전형 총점(1,000점 만점)에서 감점 ※ 미인정(무단) 지각, 조퇴, 결과 3회는 결석 1회로 처리

미인정 결석	1~3회	4~6회	7~10회	11~19회	20회 이상
감점	0점	5점	10점	15점	25점

구분	적용 사항
검정고시 성적 제출자	※ 성적증명서 상의 평균점수(평점)를 기준으로 전형 총점(1,000점 만점)에서 감점

취득점수	95점 이상	85점 이상 ~ 95점 미만	70점 이상 ~ 85점 미만	60점 이상 ~ 70점 미만
감점	0점	5점	10점	15점

I 전형 요약 및 주요 변경사항

5 전형별 지원자격

전형명	지원자격
교과일반, 종합일반, 실기일반	· 고교 졸업(예정)자 또는 관련 법령에 따라 이와 동등 이상의 학력이 있다고 인정된 자
교과강원인재, 종합강원인재	· 강원지역 고등학교의 입학 및 졸업(예정)자 ※ 한의예과, 간호학과 추가 지원자격 · 2022학년도 이후 중학교 입학자인 경우, 아래 2개 요건을 모두 충족하는 자 1) 비수도권 지역에 소재한 중학교를 입학부터 졸업까지 이수하고, 중학교가 소재한 해당 지역(권역)에 거주 2) 강원권 지역에 소재한 고등학교를 입학부터 졸업까지 이수하고, 해당 고등학교가 소재한 지역(권역)에 거주
교과강원인재균형	· 강원지역 고등학교의 입학 및 졸업(예정)자이면서 기초생활수급자, 차상위계층, 한부모가족지원대상자 중 어느 하나에 해당하는 자 ※ 한의예과, 간호학과 추가 지원자격 · 2022학년도 이후 중학교 입학자인 경우, 아래 2개 요건을 모두 충족하는 자 1) 비수도권 지역에 소재한 중학교를 입학부터 졸업까지 이수하고, 중학교가 소재한 해당 지역(권역)에 거주 2) 강원권 지역에 소재한 고등학교를 입학부터 졸업까지 이수하고, 해당 고등학교가 소재한 지역(권역)에 거주
사회통합특별	· 고교 졸업(예정)자 또는 관련 법령에 따라 이와 동등 이상의 학력이 있다고 인정된 자로서 다음 지원자격 중 어느 하나에 해당되는 자 ①농어촌학생, ②기초생활수급자, ③차상위계층, ④한부모가족지원대상자, ⑤특성화고교졸업자, ⑥국가보훈대상자, ⑦서해5도학생, ⑧만학도, ⑨자립지원대상자, ⑩다자녀가정의 자녀, ⑪다문화가정의 자녀, ⑫장애인부모의 자녀, ⑬군인, 경찰 또는 소방공무원의 자녀
실적일반, 특기자	· 고교 졸업(예정)자 또는 관련 법령에 따라 이와 동등 이상의 학력이 있다고 인정된 자로서 해당 종목 경기 실적이 있는 자
농어촌학생	· 고교 졸업(예정)자 또는 관련 법령에 따라 이와 동등 이상의 학력이 있다고 인정된 자로서 농어촌 지역 또는 도서·벽지에 거주한 자
교육기회균등	· 고교 졸업(예정)자 또는 관련 법령에 따라 이와 동등 이상의 학력이 있다고 인정된 자로서 기초생활수급자, 차상위계층, 한부모가족지원대상자 중 어느 하나에 해당하는 자
장애인 등 대상자	· 고교 졸업(예정)자 또는 관련 법령에 따라 이와 동등 이상의 학력이 있다고 인정된 자로서 장애인 등록자 또는 국가보훈부에 등록된 상이등급자
만학도	· 고교 졸업(예정)자 또는 관련 법령에 따라 이와 동등 이상의 학력이 있다고 인정된 자로서 만 30세 이상인 자 (2027.03.01. 기준)

II 전형별 모집인원

※ 전형 명칭이 다르면 복수지원 가능합니다.(정원내/외 무관, 최대 6개까지 가능)

단과대학	모집단위	모집인원	정원내									정원외			
			학생부교과				학생부종합		실기/실적			학생부종합			학생부교과
			교과일반	교과강원인재	교과강원인재균형	사회통합특별	종합일반	종합강원인재	실기일반	실적일반	특기자	농어촌학생	교육기회균등	장애인등대상자	만학도
한의과대학	한의예과	60	7	4	2		15	8				3	3		
보건의료대학	간호학과 교직	60	35	8	2	3						3	2		
	물리치료학과	30	10	2			11	2				2	2		
	보건계열 - 제약바이오전공 - 보건의료경영전공 - 식품영양학전공 교직 - 언어치료전공	105	75	10			10	5							
	임상병리학과	33	10	3		2	12	3				3	2		
	작업치료학과	50	29	4		2	10					4	3		
미래인재대학	경찰법학과	50	42			3	5					3	2		
	군사학과	35	22	5			6	2							
	사회복지학과	50	30	5		3	8	4				3	2		
	유아교육학과 교직	38	23	5			8					3	2		
	문화콘텐츠학과 - 공연영상콘텐츠트랙 - 게임콘텐츠트랙 - 융합문화기획트랙	45	35	3			7								
	미디어영상광고학과	50	45				5					3	2		
	지역혁신행정학과	35	29	5											35
경상대학	경영학과 교직	55	36	7			10	2				2	2	2	
	국제경영학과	40	35	5											
	호텔항공관광경영학과	40	35				5								
생명환경대학	동물자원학과	40	31	4			4					1			
	스마트팜생명과학과 - 동물생명공학트랙 - 생명과학트랙 - 스마트팜트랙	35	32	3								3			
	조경산림학과	35	32	3											
공과대학	건설환경공학과 - 건설공학트랙 - 환경공학트랙	35	32	3								2	2		
	소방공학과	40	34	2			3					3			
	전기전자공학과	45	37	5		3						3			
	컴퓨터공학과 교직	40	34	4		2						3			
	소프트웨어학과	40	37	3											
예술체육대학	리빙디자인학과	35	10				5		17						
	산업융합디자인학과	45	10				5		26			3			
	시각영상디자인학과	50	10				10		25			3			
	체육학전공	70					10		40			3			
	생활체육학전공(야간)	35								20	15				
	태권도학전공	55							46		9	3	1		
	만화애니메이션학과	50	15						32						
FIND 칼리지	자유전공학부	105	70	15			15					2			
계		1,531	882	108	4	18	164	26	186	20	24	58	25	2	35

II 전형별 모집인원

참고사항

▸ 모집인원 항목은 전체(수시, 정시 정원내 합계) 모집인원입니다.

▸ 실적일반전형의 생활체육학전공(야간)은 실적(실기고사 없음)을 반영하여 평가합니다.

▸ 특기자전형 모집단위 및 종목별 모집인원

- 생활체육학전공(15명) : 복싱 3명, 소프트볼 3명, 양궁 2명, 축구 7명
- 생활체육학전공 축구(7명) 세부 포지션
  ① FW 3명(오른쪽, 중앙, 왼쪽 각 1명) ② DF 3명(오른쪽, 중앙, 왼쪽 각 1명) ③ GK 1명
- 태권도학전공(9명) : 겨루기 5명, 품새 2명, 시범 2명

▸ 교직 : 교직과정 설치 학과(전공)는 일정 인원 내에서 교직과정 이수자를 선발하며, 교직과정 이수 시 중등정교사(2급) 또는 유치원 정교사(2급) 자격증을 취득할 수 있습니다.(단, 교직과정 설치학과는 교육부 승인 결과 등에 따라 변경될 수 있습니다.)

▸ (정원내전형) 수시모집 미충원 인원은 정시모집으로 다음과 같이 이월하여 선발합니다.

전 모집단위	한의예과(정원내)			간호학과(정원내)		
정원내	지역인재 제외	교과강원인재 종합강원인재	교과강원인재균형	지역인재 제외	교과강원인재	교과강원인재균형
수능일반 /실기일반	수능일반 A형	수능강원인재 A형	수능강원인재균형 B형	수능일반	수능강원인재	수능강원인재균형

- (정시)한의예과 A형 : 수능 수학 **미적분 또는 기하** 및 **과학탐구 2개** 선택 필수
  B형 : **제한 없음**(예 : 확률과 통계, 사회탐구 선택 가능)

▸ 정원외 전형의 미충원 인원은 **학생부교과전형으로 선발**합니다.

III 원서접수 및 전형일정

● 전형 일정

구분		일시	세부사항
원서접수		**2026.09.07.(월) 09:00 ~ 09.11.(금) 22:00**	인터넷 원서접수만(만학도 제외) 가능합니다. (경쟁률은 실시간 확인 가능합니다.)
추가서류 제출 (대상자에 한함)		**2026.09.14.(월) 16:00**까지 제출 (우편물의 경우 마감일 소인까지 인정)	대상자는 등기우편 또는 방문하여 제출해야 합니다. (17쪽부터 확인해주세요.)
실기고사 (실기일반)	태권도학전공	**2026.10.10.(토)** [대학 사정에 따라 10/11(일)까지 시행 가능]	▸ 대학별고사(실기/면접고사) 공통사항 ① 대학별고사 세부 일정 및 장소는 추후 입학 홈페이지에 공지 예정입니다. (개별 통보는 하지 않습니다.) ② 고사 당일 다음의 준비물을 반드시 지참해주세요.(미지참 시 응시 불가) - 수험표 1부 - 사진이 부착된 신분증 1부 - 기타 고사에 필요한 준비물 ▸ 면접고사 추가 안내사항 : 학과 선택 동기 등 입력을 완료해야 면접문항을 확인할 수 있으며, 미입력하는 경우 면접고사에 불이익이 발생할 수 있습니다.
	체육학전공	**2026.10.11.(일)** [대학 사정에 따라 10/10(토)부터 시행 가능]	
	리빙디자인학과 산업융합디자인학과 시각영상디자인학과 만화애니메이션학과	**2026.10.24.(토)** [대학 사정에 따라 10/25(일)까지 시행 가능]	
면접고사 (특기자)	생활체육학전공(야간) 태권도학전공	① 학과 선택 동기 등 입력 **: 2026.10.19.(월) ~ 10.21.(수)** ② 면접문항 공지 및 조회 **: ①번 입력 후 확인 가능(미입력 시 확인 불가)** ③ 면접고사 : **2026.10.31.(토)**	
최초 합격자	발표	① 전 모집단위(한의예과, 간호학과 제외) **: 2026.11.05.(목) 오후 중** ② 한의예과, 간호학과 **: 2026.12.17.(목) 오전 중**	▸ 합격 여부는 입학 홈페이지에서 지원자 본인이 직접 확인해야 합니다. (개별 통보 또는 유선 확인은 불가합니다.) ▸ 합격자 발표 시간은 대학 사정에 따라 변경될 수 있습니다. (단, 조기 발표는 시행하지 않습니다.)
	온라인 문서등록	**2026.12.21.(월) 09:00 ~ 12.23.(수) 16:00**	▸ 본교는 예치금을 받지 않습니다. ▸ 문서등록은 예치금 납부와 동일한 효력을 가집니다.
충원 합격자	발표	**2026.12.23.(수) 저녁 ~ 12.29.(화) 18:00**	▸ 세부 일정(차수별 발표 및 문서등록 일정)은 추후 공지 예정입니다. ▸ 문서등록 관련 유의사항 ① 충원합격자는 개별 통지한 기한까지 등록해야 합니다. ② 개별 통지한 기한이 경과하면 합격이 자동 취소되며, 다음 순번 예비자에게 합격 기회를 부여합니다. ③ 등록기한을 잘못 인지하여 불이익을 받는 경우가 지속적으로 발생하고 있으므로 개인별 기한을 반드시 숙지하여 등록하시기 바랍니다.
	온라인 문서등록	**2026.12.30.(수) 22:00 마감** (우측 유의사항을 반드시 확인해주세요.)	
등록금 납부		**2027.02.10.(수) 09:00 ~ 02.12.(금) 16:00**	▸ 등록금 고지서는 개별 발송하지 않으며, 납부기간 이전 입학 홈페이지에서 고지서 조회 및 출력 가능합니다.

※ 위의 일정은 학교사정에 따라 변경될 수 있으며 변경 시 입학 홈페이지에 공고 예정입니다.

※ 신분증 : 주민등록증, 여권, 운전면허증, 청소년증, 생년월일 및 사진이 부착된 학생증 등 (핸드폰 촬영본, 사본 등은 불가)

III 원서접수 및 전형일정

● 원서접수

가. 원서접수 기간 : **2026. 09. 07.(월) 09:00 ~ 09. 11.(금) 22:00**

나. 원서접수 방법 : 인터넷 접수(방문접수 불가, 만학도전형은 인터넷과 수기 원서접수 병행)

다. 접수사이트 : 상지대학교 입학 홈페이지 또는 원서접수 사이트(유웨이, 진학사)

라. 원서접수 절차

1	원서접수 사이트 접속	상지대학교 입학 홈페이지 또는 원서접수 사이트(유웨이, 진학사)
2	회원가입 후 로그인	반드시 지원자 본인 명의로 회원가입해야 합니다.
3	상지대학교 선택	원서접수 대학에서 상지대학교를 선택하세요.
4	입학원서 작성	· 수험생 유의사항, 개인정보제공 동의사항을 확인해주세요. · 개인 인적사항, 연락처, 전형유형, 모집단위 등 입력사항을 정확하게 입력해야 합니다. · 누락되거나 잘못 기재한 사항에 대한 책임은 지원자 본인에게 있습니다. · 연락처는 항상 연락 가능하여야 하며, 전화번호 및 주소 오탈자 또는 변경으로 인해 연락이 두절되어 발생하는 불이익에 대한 책임은 지원자 본인에게 있습니다. · 실기일반 및 특기자전형 지원자는 사진 업로드가 필요하며, 사진은 최근 3개월 내 촬영한 사진이어야 합니다.
5	원서 입력사항 최종 확인	· 전형료 결제 전 반드시 입력한 내용을 확인해주세요.(누락되거나 잘못 기재한 사항에 대한 책임은 지원자 본인에게 있습니다.) · 전형료 결제 후 전형유형, 모집단위를 변경하거나 원서접수를 취소할 수 없습니다.
6	전형료 결제	무통장 입금, 신용카드, 휴대폰 등을 통해 결제해주세요.
7	원서접수 완료 확인	수험번호가 생성되어야 접수가 완료된 것이므로 반드시 수험표를 확인하세요.
8	(대상자만) 수험표 출력	수험표 출력 후 본인이 보관하며 실기고사 또는 면접고사에 지참해주세요.
9	(대상자만) 추가서류 제출	· 대상자는 추가서류를 등기우편 또는 방문 중 선택하여 제출해야 합니다. · 서류 제출 시 봉투 겉면에는 원서접수 사이트에서 봉투 표지를 출력하여 부착하여 제출해주세요. · 주소 : (우) 26339 강원특별자치도 원주시 상지대길 83, 상지대학교 본관 3층 입학팀 · 제출 기한 : **2026. 09. 14.(월) 16:00까지 대학 도착** ※ 단, 우편물의 경우 마감일 소인까지 인정합니다.

※ 진행과정에서 문의가 있는 경우 원서접수 대행사로 문의해주시기 바랍니다.

※ 원서접수 등 지원자 및 합격자 유의사항은 64쪽에서 반드시 확인하시기 바랍니다.

○ **복수 지원 허용범위**

1) 전형 1개당 1개의 모집단위에만 지원할 수 있습니다.

2) 전형이 다르면 최대 6개까지 지원할 수 있고, 같은 모집단위에도 지원할 수 있습니다.

IV 합격자 발표 및 등록

○ 합격자 발표, 합격증, 등록 안내, 등록금 납부고지서, 학생경비 납부고지서 등은 개별 통보하거나 우편으로 발송하지 않으므로, 반드시 수험생 본인이 직접 상지대학교 입학 홈페이지를 통해 확인해야 하며, 미확인으로 인한 합격 취소 등 발생되는 불이익은 수험생 본인의 책임입니다.

○ 아래 일정은 진행 과정에서 변동될 수 있습니다.

1. 합격자 발표 일정

구분		발표 일정	합격자 발표 방법	비고
최초합격자	전 모집단위 (한의, 간호 제외)	2026.11.05.(목) 오후	입학 홈페이지	**입학 홈페이지 확인 필수** (개별 통보하지 않습니다.)
	한의예과, 간호학과	2026.12.17.(목) 오전		
충원합격자		2026.12.23.(수) 저녁 ~ 12.29.(화) 18:00	유선 통보 및 입학 홈페이지	추후 세부일정 및 발표 방법 등이 포함된 충원계획 공지 예정입니다.

○ 모든 지원자는 상지대학교 입학 홈페이지에서 발표되는 합격자 명단(예비자 등 포함)을 반드시 확인해야 합니다.

○ 예비자는 충원합격자 발표기간 동안 항상 전화 연락이 가능하도록 해야 하며, 대학의 노력에도 연락이 되지 않는 수험생(원서접수 시 등록한 번호에 3회 이상 연락 불가자 등 포함)은 등록포기로 간주되어 합격이 취소되고, 수험생은 이의를 제기할 수 없습니다.

○ 합격자 유의사항은 64쪽을 참고해주세요.

2. 합격자 문서등록 기간 및 방법

구분	문서등록 기간	문서등록 방법	비고
최초합격자	2026.12.21.(월) 09:00 ~ 12.23.(수) 16:00까지	입학 홈페이지에서 진행 (추후 합격자 안내문을 통해 세부 절차 안내)	
충원합격자	2026.12.30.(수) 22:00까지 (합격자별 등록기한은 합격 발표 시점에 따라 다릅니다.)		· 개별 통지한 기한까지 등록 필수 (등록기한을 잘못 인지하여 불이익을 받는 경우가 지속적으로 발생하고 있으므로 개인별 기한을 유의하시기 바랍니다.)

○ 문서등록은 등록 여부 확정에 대한 의사 표현으로 예치금 납부와 동일한 효력을 가집니다. (별도 예치금은 없습니다.)

○ 기한 내에 문서등록을 하지 않을 경우, 등록 포기로 간주하여 불합격 처리합니다.

3. 문서등록 취소 신청 기간 및 방법

취소 신청 기간	문서등록 취소 신청방법	비고
2026.12.23.(수) 저녁 ~ 12.29.(화) 18:00	입학 홈페이지에서 본인인증 후 정해진 절차에 따라 진행	**해당 기간 이후 신청 시 이중 등록이 적용될 수 있으며 발생되는 불이익은 수험생 본인의 책임입니다.**

※ 2026.12.29.(화) 18:00 이후에는 입학팀에서 별도 안내한 기간 중에만 취소 신청 가능합니다.

IV 합격자 발표 및 등록

4. 최종 등록금 납부 기간 및 방법

최종등록금 납부 기간	등록금 납부 방법	비고
2027.02.10.(수) 09:00 ~ 02.12.(금) 16:00	① 입학 홈페이지에서 등록금 고지서 확인 ② 금액 확인 후 개인별 가상계좌로 납부	· 학생경비 납부는 선택사항입니다. · 학생경비 납부 의사가 있는 경우 등록금과 함께 일괄 납부하여야 합니다.

○ 온라인 문서등록을 하였어도, 최종 등록금을 납부하지 않으면 입학 의사가 없는 것으로 간주하여 등록 포기 처리합니다.

○ 전액 면제 장학생(등록금액이 '0원'인 합격자)도 등록금 납부 기간 내에 등록 처리를 진행해야 등록으로 처리되며, 미등록 시 합격이 취소됩니다.

○ 등록금 납부 후 입학 홈페이지에서 납부확인서를 출력할 수 있습니다.

○ 2027학년도 기준 등록금은 미정이며, 필요한 경우 다음의 2026학년도 기준 등록금을 확인해 주시기 바랍니다.
[상지대학교 메인 홈페이지] → 홈페이지 상단의 [대학생활] → [등록안내] → [등록금 안내]

5. 등록 포기 및 환불

등록포기 및 환불방법	① 수시모집에 합격하여 문서등록한 학생이 타 대학에 충원합격하여 등록하고자 하는 경우 : 예비자에게 충원합격의 기회가 주어질 수 있도록 타대학의 추가 합격통보를 받은 즉시 상지대학교에 등록포기 의사를 밝혀야 합니다. ② 최종 등록금을 납부한 이후 등록을 포기하고 환불받고자 하는 경우 : 2027.02.17.(수) 18:00 이전까지 본교 입학 홈페이지에서 포기 신청 ※ 신청일 기준 3일 이내(공휴일 제외) 처리 예정
등록금 환불금액	① 2027.02.17.(수) 18:00 이전 포기자 : 납입 등록금 전액 환불 ② 2027.02.17.(수) 18:00 이후 포기자 : <대학 등록금에 관한 규칙>에 의거 처리

V 전형별 세부사항

서류 제출 관련사항(대상자에 한함)

1. 서류 제출 방법

가. 제출 방법 : 등기우편 또는 입학팀 방문 제출

나. 제출장소 : (우) 26339 강원특별자치도 원주시 상지대길 83, 상지대학교 본관 3층 입학팀

다. 제출기한 : **2026. 09. 14.(월) 16:00까지** 대학 도착분(기한 내 미제출 시 불합격 처리) ※ 단, 우편 제출 시 마감일 소인까지 인정

라. 서류 발급 기한 : [**2026. 08. 24.(월) ~ 09. 14.(월) 이내 발급 필수**] 원서접수 시작일 2주 이내 ~ 추가 서류 제출 마감일까지 작성 또는 발급된 서류만을 인정합니다.

마. 다음의 공통 제출서류 및 추가 제출서류를 확인하여 해당되는 경우 제출하시기 바랍니다.

2. 공통 제출서류(지원자는 다음 내용을 확인하고, 해당되는 경우 제출하시기 바랍니다.)

가. 고등학교 학교생활기록부가 있는 지원자

구분	온라인 제공 여부	제출서류
2024년 2월 졸업자 ~ 2027년 2월 졸업예정자	동의	없음
	비동의	**학교생활기록부 1부**
2023년 2월 및 그 이전 졸업자	**해당사항 없음** **※ 개인생성 가능자는 따로 신청**	**학교생활기록부 1부**

※ **대입 온라인 제공(개인생성)** : 2005년 2월 ~ 2023년 2월 이전 졸업자 중 희망하는 경우 온라인 제공 신청 가능하며 세부방법은 대입전형 온라인 생성신청 시스템(apply.neis.go.kr)을 활용하기 바랍니다.

나. 검정고시 합격자

구분	온라인 제공 여부	제출서류
2018년 1회차 ~ 2026년 1회차 합격자	동의	없음
	비동의 **※ 온라인 제공 가능자는 따로 신청**	**합격증명서 1부** **성적증명서 1부**
2017년 2회차 및 그 이전 합격자, 2026년 2회차 합격자	**해당사항 없음**	**합격증명서 1부** **성적증명서 1부**

※ **검정고시 대입전형자료 온라인 제공** : 나이스 대국민서비스에 접속하여 검정고시 대입전형 온라인 제공 신청이 완료되어야 온라인 제공 동의 가능합니다.(신청방법은 57쪽 참고)

(※ 단, 고등학교 재학 사실이 있는 경우는 학교생활기록부도 추가 제출 바랍니다.)

다. 외국 소재 고교 졸업(예정)자

구분	제출서류
아포스티유 협약국 소재 졸업(예정)자	○ 졸업(예정)증명서 및 성적증명서 원문 각 1부씩 (아포스티유 확인서 원본 포함) ○ 졸업(예정)증명서 및 성적증명서 공증번역문 각 1부씩 (번역 공증서 원본 포함)
아포스티유 비협약국 소재 졸업(예정)자	○ 졸업(예정)증명서 및 성적증명서 원문 각 1부씩 (영사확인서 원본 포함) ○ 졸업(예정)증명서 및 성적증명서 공증번역문 각 1부씩 (번역 공증서 원본 포함)

V 전형별 세부사항

학생부교과 교과일반

모집인원 882명

모집단위	모집인원	모집단위	모집인원
한의예과	7	호텔항공관광경영학과	35
간호학과	35	동물자원학과	31
물리치료학과	10	스마트팜생명과학과	32
보건계열	75	조경산림학과	32
임상병리학과	10	건설환경공학과	32
작업치료학과	29	소방공학과	34
경찰법학과	42	전기전자공학과	37
군사학과	22	컴퓨터공학과	34
사회복지학과	30	소프트웨어학과	37
유아교육학과	23	리빙디자인학과	10
문화콘텐츠학과	35	산업융합디자인학과	10
미디어영상광고학과	45	시각영상디자인학과	10
지역혁신행정학과	29	만화애니메이션학과	15
경영학과	36	자유전공학부	70
국제경영학과	35		

지원자격

고교 졸업(예정)자 또는 관련 법령에 따라 고등학교 졸업자와 동등 이상의 학력이 있다고 인정된 자

일반고	자율고	특목고	특성화고	검정고시	해외고
○	○	○	○	○	○

전형요소별 반영비율 및 반영점수

전 모집단위	교과 100% (0점~1,000점)

학교생활기록부 성적 반영방법

① 학교생활기록부가 있는 지원자(48쪽 참고)
② 학교생활기록부가 없는 지원자(검정고시 합격자)(55쪽 참고)
③ 교과성적을 반영할 수 없는 지원자(외국고 등)(58쪽 참고)

수능 최저학력기준

한의예과	○ 수능 반영영역 : **국어, 수학, 영어, 탐구 중 상위 3개 영역** (탐구영역 : 2개 과목 평균에서 소수점을 버린 등급으로 반영하며, 직탐 제외) ○ 수능 최저학력기준(3개 영역 등급 합이 다음 기준 중 1개 충족) ① **4등급 이내** ② 단, 수학(미적분/기하)을 반영하는 경우 **5등급 이내** [②번 기준은 수학(미적분/기하)을 응시하더라도 수능 최저학력기준 계산 시 반영되어야 적용됩니다. (미반영 시 ①번 기준 적용)]
간호학과	○ 수능 반영영역 : **국어, 수학, 탐구 중 상위 2개 영역** (탐구영역 : 2개 과목 중 등급이 높은 과목을 반영하며, 직탐 제외) ○ 수능 최저학력기준 : 2개 영역 등급 합이 **8등급 이내**

추가 제출서류 (대상자만 제출하며, 미제출 시 불합격 처리)

제출방법 및 공통 제출서류는 17쪽을 확인하시기 바랍니다.

[두려움이라는 꿈에서 깨어날 때, 변화라는 현실이 시작된다.]

학생부교과 교과강원인재, 교과강원인재균형

모집인원

교과강원인재 108명

교과강원인재균형 4명

교과강원인재

모집단위	모집인원	모집단위	모집인원
한의예과	4	경영학과	7
간호학과	8	국제경영학과	5
물리치료학과	2	동물자원학과	4
보건계열	10	스마트팜생명과학과	3
임상병리학과	3	조경산림학과	3
작업치료학과	4	건설환경공학과	3
군사학과	5	소방공학과	2
사회복지학과	5	전기전자공학과	5
유아교육학과	5	컴퓨터공학과	4
문화콘텐츠학과	3	소프트웨어학과	3
지역혁신행정학과	5	자유전공학부	15

교과강원인재균형

모집단위	모집인원	모집단위	모집인원
한의예과	2	간호학과	2

지원자격

교과강원인재 강원지역 고등학교의 입학 및 졸업(예정)자

교과강원인재균형 강원지역 고등학교의 입학 및 졸업(예정)자이면서 기초생활수급자(수급권자, 수급자 모두 해당), 차상위계층, 한부모가족지원대상자 중 어느 하나에 해당되는 자

일반고	자율고	특목고	특성화고	검정고시	해외고
○	○	○	○	X	X

※ 재학 기준은 **강원지역 고등학교 입학일부터 졸업일까지**입니다.

※ 한의예과, 간호학과 추가 지원자격

- **2022학년도 이후 중학교 입학자**는 아래 **2개 요건을 모두 충족**해야 합니다.
  1) 비수도권 지역에 소재한 중학교를 입학부터 졸업까지 이수하고, 중학교가 소재한 해당 지역(권역)에 거주
  2) 강원권 지역에 소재한 고등학교를 입학부터 졸업까지 이수하고, 해당 고등학교가 소재한 지역(권역)에 거주

전형요소별 반영비율 및 반영점수

전 모집단위	교과 100% (0점~1,000점)

학교생활기록부 성적 반영방법

(48쪽 참고)

V 전형별 세부사항

학생부교과 교과강원인재, 교과강원인재균형

수능 최저학력기준	한의예과	○ 수능 반영영역 : **국어, 수학, 영어, 탐구 중 상위 3개 영역** (탐구영역 : 2개 과목 평균에서 소수점을 버린 등급으로 반영하며, 직탐 제외) ○ 수능 최저학력기준(3개 영역 등급 합이 다음 기준 중 1개 충족) ① **5등급 이내** ② 단, 수학(미적분/기하)을 반영하는 경우 **6등급 이내** [②번 기준은 수학(미적분/기하)을 응시하더라도 수능 최저학력기준 계산 시 반영되어야 적용됩니다. (미반영 시 ①번 기준 적용)]
	간호학과	○ 수능 반영영역 : **국어, 수학,영어, 탐구 중 상위 2개 영역** (탐구영역 : 2개 과목 중 등급이 높은 과목을 반영하며, 직탐 제외) ○ 수능 최저학력기준 : 2개 영역 등급 합이 **8등급 이내**

추가 제출서류
(대상자만 제출하며, 미제출 시 불합격 처리)

① 제출방법 및 공통 제출서류는 17쪽을 확인하시기 바랍니다.
② 추가 제출서류[2026.08.24.(월) 이후 발급/작성된 서류만 인정]

1) 2022학년도 이후 중학교 입학자

한의예과, 간호학과 지원자 중 해당자	**① 지원자 기준 주민등록초본 1부** **② 중학교 학교생활기록부 1부**

2) 강원인재균형 지원자

기초생활수급자	**지원자 기준 국민기초생활수급자증명서 1부** (생계 / 의료 / 주거 / 교육 등 모두 가능)
차상위계층	다음 서류 중 해당하는 지원자 기준 서류 1부 • **차상위계층 확인서** • **차상위 본인부담 경감대상자 증명서** • **자활근로자 확인서** • **장애수당 / 장애아동수당 수급자 확인서** • **장애인연금 수급자 확인서** ※ 본인 명의로 발급받지 않은 서류는, < 가족관계증명서 > 및 < 주민등록등본 > 각 1부와 함께 제출
한부모가족 지원대상자	**지원자 기준 한부모가족 증명서 1부**

[두려움은 멈춤의 이유가 아니라 성장의 시작이다.]

학생부교과 사회통합특별

모집인원 18명

모집단위	모집인원	모집단위	모집인원
간호학과	3	경찰법학과	3
임상병리학과	2	사회복지학과	3
작업치료학과	2	전기전자공학과	3
		컴퓨터공학과	2

지원자격

고교 졸업(예정)자 또는 관련 법령에 따라 고등학교 졸업자와 동등 이상의 학력이 있다고 인정된 자로서 다음 중 어느 하나에 해당하는 자

일반고	자율고	특목고	특성화고	검정고시	해외고
○	○	○	○	○	X

※ 단, 검정고시 합격자는 농어촌학생, 특성화고교 졸업자, 서해5도 학생 자격으로 지원할 수 없습니다.

[세부 지원자격]

1) 농어촌학생(다음 2개 유형 중 하나에 해당하는 자)

구분	농어촌 지역 또는 도서 · 벽지 지역 소재					
	출신 학교 관련			거주 지역 관련		
	초등학교	중학교	고등학교	본인	부	모
유형I	해당없음	○	○	○	○	○
유형II	○	○	○	○	해당없음	해당없음

▸ **유형I**

① 학생 본인이 농어촌 지역 또는 도서·벽지 소재지 학교에서 **중학교와 고등학교 전 교육과정(6년 교육과정)을 이수**하고

② 해당기간(6년) 동안 농어촌 지역 또는 도서·벽지 지역에 **학생과 부모 모두가 거주하는 경우**

▸ **유형II**

① 학생 본인이 농어촌 지역 또는 도서·벽지 소재지 학교에서 **초등학교부터 고등학교까지 전 교육과정(12년 교육과정)을 이수하고**

② 해당기간(12년) 동안 농어촌 지역 또는 도서·벽지 지역에 **학생 본인이 거주하는 경우**

※ 재학기간과 거주기간은 **연속된 연수**만을 인정합니다.

단, 다음에 해당되는 경우 지원이 불가합니다.

① 대상 기간 동안 전체 또는 일부라도 농어촌 또는 도서·벽지 지역이 아닌 지역에서 재학하거나 거주한 자(유형I은 부모 거주기간 포함)

② 농어촌 소재 특수목적고 중 과학고, 외국어고, 예술고, 체육고, 국제고에서 재학한 자

③ 고등학교 졸업학력 검정고시에 합격한 자

④ 해외 고등학교를 졸업한 자

[유의사항]

▸ 거주지 및 학교 소재지가 다른 경우

① 학생 본인 및 부모의 거주지가 동일한 지역이 아니거나

② 거주지와 학교 소재지가 동일한 지역이 아니더라도 해당 지역이 농어촌 지역 또는 도서 · 벽지 지역이면 지원 가능합니다.

V 전형별 세부사항

학생부교과 사회통합특별

지원자격

▸ 거주지 및 학교 소재지의 행정구역이 개편된 경우

① 거주지 및 학교 소재지가 졸업 이후 또는 재학 중 농어촌 지역 또는 도서·벽지 지역에서 '동'지역으로 변경된 경우이거나

② 거주지 및 학교 소재지가 졸업 이후 또는 재학 중 '동'지역에서 농어촌 지역 또는 도서 · 벽지 지역으로 변경된 경우에도 모두 지원 가능합니다.

▸ 2개 이상의 초·중·고등학교에서 재학한 경우

해당 학교들의 소재지가 모두 농어촌 지역 또는 도서 · 벽지 지역이어야 지원 가능합니다.

▸ **(유형I만 해당)** 중 · 고등학교 재학 중 부모가 사망, 실종 또는 이혼 등에 해당되는 경우

① 부모의 사망, 실종 또는 이혼 이전까지의 거주지가 농어촌 지역 또는 도서 · 벽지 지역이어야 하며

② 이후는 다음의 기준에 따릅니다.

구분	부모에 해당하는 자
부모의 사망 또는 실종	• 법률상 사망일(실종일) 이후부터 생존하는 부 또는 모 • 부모 모두가 사망 또는 실종된 경우, 민법에서 정한 법률상 친권이 있는 자
부모의 이혼	• 법률상 이혼일 이후부터 친권이 있는 부 또는 모 • 친권과 양육권이 경합하는 경우 양육권(자녀교육권)을 가진 자
학생 본인이 입양자인 경우	• 법률상 입양일 이후부터 친권이 있는 양부모 • 친권과 양육권이 경합하는 경우 양육권(자녀교육권)을 가진 자

2) 기초생활수급자 / 차상위계층 / 한부모가족 지원대상자

: <국민기초생활보장법> 제2조 제1호(수급권자), 제2호(수급자), 제10호(차상위계층)에 따른 대상자 또는 <한부모가족지원법> 제5조 및 제5조의2에 따른 지원대상자 중 해당되는 자

3) 특성화고교 졸업자 [마이스터고 졸업(예정)자 제외]

: 국내 특성화고등학교 졸업(예정)자로 모집단위별 기준학과 출신자

※ 특성화고등학교란 특성화고 또는 특성화고에서 제공하는 것과 같은 교육과정을 운영하는 학과가 있는 일반고를 의미합니다.

▸ 모집단위별 기준학과(고교별 기준학과는 입학홈페이지에서 조회 가능)

모집단위명		기준학과
보건의료대학	간호학과	보건간호과
	임상병리학과	보건간호과
	작업치료학과	보건간호과, 보육과, 사회복지과
미래인재대학	경찰법학과	경영·사무과, 사회복지과
	사회복지학과	사회복지과
공과대학	전기전자공학과	건축시공과,기계과,방송통신과,자동차과,전기과,전자과,정보컴퓨터과,토목과,항공과
	컴퓨터공학과	방송통신과,전기과,전자과,정보컴퓨터과

※ 지원 모집단위의 기준학과에 해당되지 않을 경우 특성화고교에서 이수한 교과목이 해당 모집단위와 관련된 전문교과 30단위 이상 이수 시 지원 가능합니다.

4) 국가보훈대상자

: <국가보훈 기본법> 제3조 제2호에 따른 국가보훈대상자로서 국가보훈관계 법령에 따른 교육지원 대상자

※ 보훈(지)청장이 발행하는 <대학입학 특별전형 대상자 증명서> 발급 대상자

[천천히 가더라도 멈추지 않는 사람이 멀리 간다.]

학생부교과 사회통합특별

지원자격

5) 서해5도 학생(다음 2개 유형 중 하나에 해당하는 자)

구분	서해5도 지역 소재					
	출신 학교 관련			거주 지역 관련		
	초등학교	중학교	고등학교	본인	부	모
유형I	해당없음	○	○	○	○	○
유형II	○	○	○	○	해당없음	해당없음

▸ 유형I

① 학생 본인이 서해 5도 지역 소재지 학교에서 **중학교와 고등학교 전 교육과정(6년 교육과정)을 이수**하고

② 해당기간(6년) 동안 서해 5도 지역에 **학생과 부모 모두가 거주하는 경우**

▸ 유형II

① 학생 본인이 서해 5도 지역 학교에서 **초등학교부터 고등학교까지 전 교육과정(12년 교육과정)을 이수하고**

② 해당기간(12년) 동안 서해 5도 지역에 **학생 본인이 거주하는 경우**

※ 재학기간과 거주기간은 **연속된 연수**만을 인정합니다.

※ 기타 유의사항 등은 농어촌학생과 동일하게 적용합니다.

6) 만학도

: 2027. 03. 01.자 기준 만 30세 이상인 자

7) 자립지원대상 아동(아동복지시설보호아동/가정위탁보호아동/보호종료아동)

: <아동복지법 시행령> 제38조 제2항 각 호 중 어느 하나에 해당하는 자

1. 가정위탁보호 중인 사람
2. 아동복지시설에 보호 중인 사람
3. 보호 조치가 종료되거나 해당 시설에서 퇴소한 지 5년이 지나지 않은 사람

8) 다자녀(3인 이상) 가정의 자녀

9) 다문화가정의 자녀

: 결혼 이전에 외국국적이었던 친모(친부)와 대한민국 국적인 친부(친모) 사이에 출생한 대한민국 국적자 (단, 결혼 전 친부(모)가 국적 포기사실이 있는 경우 지원자격 안됨)

10) 장애인부모의 자녀

: 부 또는 모가 장애인복지법 제32조에 의하여 장애인 등록을 필한 장애의 정도가 심한 장애인의 자녀

11) 군인, 경찰 또는 소방공무원의 자녀

: 직업군인 또는 경찰, 소방공무원으로 15년 이상 재직 중인 자의 자녀(2026.08.31. 기준 15년 이상 근무)

전형요소별 반영비율 및 반영점수	전 모집단위	교과 100% (0점~1,000점)

V 전형별 세부사항

학생부교과 사회통합특별

학교생활기록부 성적 반영방법	① 학교생활기록부가 있는 지원자(48쪽 참고) ② 학교생활기록부가 없는 지원자(검정고시 합격자)(55쪽 참고) ③ 교과성적을 반영할 수 없는 지원자(외국고 등)(58쪽 참고)

수능 최저학력기준	간호학과	○ 수능 반영영역 : **국어, 수학, 영어, 탐구 중 상위 2개 영역** (탐구영역 : 2개 과목 중 등급이 높은 과목을 반영하며, 직탐 제외) ○ 수능 최저학력기준 : 2개 영역 등급 합이 **8등급 이내**

추가 제출서류
(대상자만 제출하며, 미제출 시 불합격 처리)

① 제출방법 및 공통 제출서류는 17쪽을 확인하시기 바랍니다.
② 추가 제출서류[2026.08.24.(월) 이후 발급/작성된 서류만 인정]

1) 농어촌학생

유형I	[공통] **① 농어촌학생 특별전형 추천서 1부** **② 중학교 학교생활기록부 1부** **③ 지원자 본인 기준 가족관계증명서 1부** **④ 지원자 본인 및 부모의 주민등록초본 각 1부** [주소 변동사항(변동일, 사유) 기재] [다음은 해당되는 경우에만 제출] **① 부모가 사망 또는 실종된 경우** - 2007년 이전 사망(실종) 시 제적등본 1부 - 2008년 이후 사망(실종) 시 기본증명서(상세) 1부 **② 부모가 이혼한 경우** 지원자 본인 기준 기본증명서(상세) 1부 및 친권 또는 양육권(자녀교육권)이 있는 부 또는 모 기준의 혼인관계증명서 1부 **③ 지원자 본인이 입양자인 경우** 입양관계증명서 또는 친양자입양관계증명서 1부 **④ 부 또는 모가 대한민국 국적 미취득 외국인인 경우** 외국인등록사실증명서 1부
유형II	**① 농어촌학생 특별전형 추천서 1부** **② 초등학교 및 중학교 학교생활기록부 각 1부** **③ 지원자 본인의 주민등록초본 1부** [주소 변동사항(변동일, 사유) 기재]

2) 기초생활수급자 / 차상위계층 / 한부모가족 지원대상자

기초생활수급자	**지원자 기준 국민기초생활수급자증명서 1부** (생계/의료/주거/교육 등 모두 가능)
차상위계층	다음 서류 중 해당하는 지원자 기준 서류 1부 • **차상위계층 확인서** • **차상위 본인부담 경감대상자 증명서** • **자활근로자 확인서** • **장애수당/장애아동수당 수급자 확인서** • **장애인연금 수급자 확인서** ※ 본인 명의로 발급받지 않은 서류는, < 가족관계증명서 > 및 < 주민등록등본 > 각 1부와 함께 제출
한부모가족 지원대상자	**지원자 기준 한부모가족 증명서 1부**

3) 국가보훈대상자

지원자 전원	**대학입학특별전형 대상자 증명서 1부** ※ 수험생이 지원 대상자 본인이 아닌 경우, 수험생 기준 가족관계증명서 1부 추가 제출

[천천히 가더라도 멈추지 않는 사람이 멀리 간다.]

학생부교과 사회통합특별

추가 제출서류
(대상자만 제출하며, 미제출 시 불합격 처리)

4) 서해5도 학생

유형I	[공통] **① 서해5도 학생 특별전형 추천서 1부** **② 중학교 학교생활기록부 1부** **③ 지원자 본인 기준 가족관계증명서 1부** **④ 지원자 본인 및 부모의 주민등록초본 각 1부** [주소 변동사항(변동일, 사유) 기재] [다음은 해당되는 경우에만 제출] **① 부모가 사망 또는 실종된 경우** - 2007년 이전 사망(실종) 시 제적등본 1부 - 2008년 이후 사망(실종) 시 기본증명서(상세) 1부 **② 부모가 이혼한 경우** 지원자 본인 기준 기본증명서(상세) 1부 및 친권 또는 양육권(자녀교육권)이 있는 부 또는 모 기준의 혼인관계증명서 1부 **③ 지원자 본인이 입양자인 경우** 입양관계증명서 또는 친양자입양관계증명서 1부 **④ 부 또는 모가 대한민국 국적 미취득 외국인인 경우** 외국인등록사실증명서 1부
유형II	**① 서해5도 학생 특별전형 추천서 1부** **② 초등학교 및 중학교 학교생활기록부 각 1부** **③ 지원자 본인의 주민등록초본 1부** [주소 변동사항(변동일, 사유) 기재]

5) 만학도

지원자 전원	**지원자 기준 주민등록초본 1부**

6) 자립지원대상 아동

아동복지시설 보호아동	**• 입소사실확인서 1부** **• 아동복지시설 신고증(사본) 1부**
가정위탁 보호아동	**• 가정위탁보호확인서 1부**
보호종료아동	**• 보호종료확인서 1부**

7) 다자녀가정의 자녀

지원자 전원	**• 가족관계증명서(부 또는 모 기준)**

8) 다문화가정의 자녀

지원자 전원	**• 가족관계증명서(부 또는 모 기준)** **• 부모의 혼인관계증명서** **• 부, 모 각각 기본증명서**

9) 장애인부모의 자녀

지원자 전원	**• 가족관계증명서(부 또는 모 기준)** **• 장애인증명서(장애 정도 표기된 서류)**

10) 군인, 경찰 또는 소방공무원의 자녀

지원자 전원	**• 가족관계증명서(부 또는 모 기준)** **• 재직증명서(근속연수표시, 군인은 입대년월일 명기)**

※ 추가 제출 서류 서식은 본교 입학 홈페이지 공지사항을 참고 바랍니다.

V 전형별 세부사항

학생부종합 종합일반

모집인원 164명

모집단위	모집인원	모집단위	모집인원
한의예과	15	미디어영상광고학과	5
물리치료학과	11	경영학과	10
보건계열	10	호텔항공관광경영학과	5
임상병리학과	12	동물자원학과	4
작업치료학과	10	소방공학과	3
경찰법학과	5	리빙디자인학과	5
군사학과	6	산업융합디자인학과	5
사회복지학과	8	시각영상디자인학과	10
유아교육학과	8	체육학전공	10
문화콘텐츠학과	7	자유전공학부	15

지원자격

고교 졸업(예정)자 또는 관련 법령에 따라 고등학교 졸업자와 동등 이상의 학력이 있다고 인정된 자

일반고	자율고	특목고	특성화고	검정고시	해외고
○	○	○	○	○	○

전형요소별 반영비율 및 반영점수

한의예과	교과 성적(정량) 20% (0점~200점)	학생부 서류평가(정성) 80% (0점~800점)
일반학과	학생부 서류평가(정성) 100% (0점~1,000점)	

※ 학생부종합전형은 면접고사를 시행하지 않습니다.

○ 입학사정관 2인이 전형자료를 종합적 · 정성적으로 평가하며, 평균점수가 240점(800점 만점), 300점(1,000점 만점) 미만이면 과락으로 불합격 처리됩니다.

학생부 서류평가 방법(정성)

○ 서류평가 기준

구분	평가 요소별 평가 내용	최고점 800점	최고점 1,000점
진로 역량	**① 전공 관련 교과 이수 노력** 고교에서 전공(계열)에 필요한 과목을 선택하여 이수한 정도 **② 진로 탐색 활동과 경험** 자신의 진로를 탐색하는 과정에서 이루어진 활동이나 경험 및 노력 정도	350점	450점
학업 역량	**① 학업성취도** 고교 교육과정에서 이수한 교과의 성취수준이나 학업 발전의 정도 **② 학업태도 및 탐구활동** 학업을 수행하고 학습해 나가려는 의지와 노력	250점	300점
공동체 역량	**① 성실성과 규칙 준수** 책임감을 바탕으로 자신의 의무를 다하고, 공동체의 기본 윤리와 원칙을 준수하는 태도 **② 협업과 소통 능력** 공동체의 목표를 달성하기 위해 협력하며, 구성원들과 합리적인 소통을 할 수 있는 능력	200점	250점

[작은 한 걸음이 결국 가장 큰 변화를 만든다.]

학생부종합 종합일반

학교생활기록부 성적 반영방법	① 학교생활기록부가 있는 지원자 (48쪽 참고) ② 학교생활기록부가 없는 지원자(검정고시 합격자)(55쪽 참고) ③ 교과성적을 반영할 수 없는 지원자(외국고 등)(58쪽 참고)

수능 최저학력기준	**한의예과**	○ 수능 반영영역 : **국어, 수학, 영어, 탐구 중 상위 3개 영역** (탐구영역 : 2개 과목 평균에서 소수점을 버린 등급으로 반영하며, 직탐 제외) ○ 수능 최저학력기준(3개 영역 등급 합이 다음 기준 중 1개 충족) ① **4등급 이내** ② 단, 수학(미적분/기하)을 반영하는 경우 **5등급 이내** [②번 기준은 수학(미적분/기하)을 응시하더라도 수능 최저학력기준 계산 시 반영되어야 적용됩니다. (미반영 시 ①번 기준 적용)]

학생부 대체 서식 작성 요령	① 활동기간 - 검정고시 출신자 : 고등학교 재학 기간에 준하는 기간 중 활동에 참여한 시기 - 외국소재 고등학교 또는 국내 학력인정 외국교육기관 출신자 : 고등학교 재학 기간 중 활동에 참여한 시기 ② 활동내용 : 고등학교 학교생활기록부 내용에 준하는 활동 (※ 반드시 작성 유의사항의 제한 내용 확인) - 활동내용 칸 작성 시 활동(발행)기관명 기재 금지 ③ 활동내용 작성분량 : 1개 활동 당 최대 100자 이내 (각 연번에 1개 활동, 최대 10개 활동 작성 가능) ④ 증빙자료 : A4용지 단면 기준 20페이지 이내 제출 가능 (축소/양면 복사 금지) **※ 반드시 대체 서식의 작성방법 및 유의사항을 숙지 후 작성하시기 바랍니다.**

추가 제출서류 (대상자만 제출하며, 미제출 시 불합격 처리)	① 제출방법 및 공통 제출서류는 17쪽을 확인 바랍니다. ② 추가 제출서류[2026.08.24.(월) 이후 발급/작성된 서류만 인정]	
	학교생활기록부가 없는 지원자	학교생활기록부 대체 서식 1부

※ 추가 제출 서류 서식은 본교 입학 홈페이지 공지사항을 참고 바랍니다.

V 전형별 세부사항

학생부종합 종합강원인재

모집인원 26명

모집단위	모집인원	모집단위	모집인원
한의예과	8	군사학과	2
물리치료학과	2	사회복지학과	4
보건계열	5	경영학과	2
임상병리학과	3		

지원자격

강원지역 고등학교의 입학 및 졸업(예정)자

일반고	자율고	특목고	특성화고	검정고시	해외고
○	○	○	○	X	X

※ 재학 기준은 **강원지역 고등학교 입학일부터 졸업일까지**입니다.

※ 한의예과 추가 지원자격

- **2022학년도 이후 중학교 입학자**는 아래 **2개 요건을 모두 충족**해야 합니다.
  1) 비수도권 지역에 소재한 중학교를 입학부터 졸업까지 이수하고, 중학교가 소재한 해당 지역(권역)에 거주
  2) 강원권 지역에 소재한 고등학교를 입학부터 졸업까지 이수하고, 해당 고등학교가 소재한 지역(권역)에 거주

전형요소별 반영비율 및 반영점수

한의예과	교과 성적(정량) 20% (0점~200점)	학생부 서류평가(정성) 80% (0점~800점)
일반학과	학생부 서류평가(정성) 100% (0점~1,000점)	

※ 학생부종합전형은 면접고사를 시행하지 않습니다.

학생부 서류평가 방법(정성)

○ 입학사정관 2인이 전형자료를 종합적 · 정성적으로 평가하며, 평균점수가 240점(800점 만점), 300점(1,000점 만점) 미만이면 과락으로 불합격 처리됩니다.

○ 서류평가 기준

구분	평가 요소별 평가 내용	최고점 800점	최고점 1,000점
진로 역량	**① 전공 관련 교과 이수 노력** 고교에서 전공(계열)에 필요한 과목을 선택하여 이수한 정도 **② 진로 탐색 활동과 경험** 자신의 진로를 탐색하는 과정에서 이루어진 활동이나 경험 및 노력 정도	350점	450점
학업 역량	**① 학업성취도** 고교 교육과정에서 이수한 교과의 성취수준이나 학업 발전의 정도 **② 학업태도 및 탐구활동** 학업을 수행하고 학습해 나가려는 의지와 노력	250점	300점
공동체 역량	**① 성실성과 규칙 준수** 책임감을 바탕으로 자신의 의무를 다하고, 공동체의 기본 윤리와 원칙을 준수하는 태도 **② 협업과 소통 능력** 공동체의 목표를 달성하기 위해 협력하며, 구성원들과 합리적인 소통을 할 수 있는 능력	200점	250점

[오늘의 노력이 내일의 자신을 만든다.]

학생부종합 종합강원인재

학교생활기록부 성적 반영방법	(48쪽 참고)

수능 최저학력기준	한의예과	○ 수능 반영영역 : **국어, 수학, 영어, 탐구 중 상위 3개 영역** (탐구영역 : 2개 과목 평균에서 소수점을 버린 등급으로 반영하며, 직탐 제외) ○ 수능 최저학력기준(3개 영역 등급 합이 다음 기준 중 1개 충족) ① **5등급 이내** ② 단, 수학(미적분/기하)을 반영하는 경우 **6등급 이내** [②번 기준은 수학(미적분/기하)을 응시하더라도 수능 최저학력기준 계산 시 반영되어야 적용됩니다. (미반영 시 ①번 기준 적용)]

추가 제출서류 (대상자만 제출하며, 미제출 시 불합격 처리)	① 제출방법 및 공통 제출서류는 17쪽을 확인 바랍니다. ② 추가 제출서류[2026.08.24.(월) 이후 발급/작성된 서류만 인정] ○ 2022학년도 이후 중학교 입학자	
	한의예과 지원자 중 해당자	**① 지원자 기준 주민등록초본 1부** **② 중학교 학교생활기록부 1부**

V 전형별 세부사항

[실기/실적] 실기일반(생활체육학전공(야간) 제외)

모집인원 186명

모집단위	모집인원	모집단위	모집인원
리빙디자인학과	17	체육학전공	40
산업융합디자인학과	26	태권도학전공	46
시각영상디자인학과	25		
만화애니메이션학과	32		

지원자격

고교 졸업(예정)자 또는 관련 법령에 따라 고등학교 졸업자와 동등 이상의 학력이 있다고 인정된 자

일반고	자율고	특목고	특성화고	검정고시	해외고
○	○	○	○	○	○

전형요소별 반영비율 및 반영점수

전 모집단위	교과 30% (0점~300점)	실기 70% (0점~700점)

실기고사 일정
(실기고사 결시자는 완전 불합격 처리되며, 입학 사정에서 제외)

① 태권도학전공 : 2026.10.10.(토)
② 체육학전공 : 2026.10.11.(일)
③ 예능계 : 2026.10.24.(토)

※ 부득이한 경우 일정이 변경될 수 있습니다.
※ **실기고사 세부사항은 61쪽을 참고하시기 바랍니다.**
※ 예능계실기고사 전년도 출제 문제는 본교 입학 홈페이지 공지사항을 참고 바랍니다.
※ 체능계 실기고사 안내영상은 본교 입학 홈페이지 또는 유튜브에서 확인 가능합니다.

학교생활기록부 성적 반영방법

① 학교생활기록부가 있는 지원자(48쪽 참고)
② 학교생활기록부가 없는 지원자(검정고시 합격자)(55쪽 참고)
③ 교과성적을 반영할 수 없는 지원자(외국고 등)(58쪽 참고)

추가 제출서류
(대상자만 제출하며, 미제출 시 불합격 처리)

제출방법 및 공통 제출서류는 17쪽을 확인하시기 바랍니다.

[실패는 끝이 아니라 더 나은 방향을 찾는 과정이다.]

[실기/실적] 실적일반(생활체육학전공(야간))

모집인원 20명

모집단위	모집인원
생활체육학전공(야간)	20

지원자격

고교 졸업(예정)자 또는 관련 법령에 따라 고등학교 졸업자와 동등 이상의 학력이 있다고 인정된 자로서, 아래에서 안내하는 경기 실적이 있는 자

일반고	자율고	특목고	특성화고	검정고시	해외고
○	○	○	○	○	○

[세부 지원자격]

구분	세부 지원자격	인정기간
전 종목 (축구 제외)	• 전국규모대회(개인종목 16위, 단체종목 32강 이내) 입상자 • 전국체전 광역시 · 도 대표선수 • 광역시 · 도 대회 4강 이내 입상자	고교 1~3학년 입상 실적
축구	• 대한축구협회 주최 전국대회에서 소속팀 경기시간 50분 이상 출전한 선수 • 대한축구협회 주최 전국 고등 축구리그에서 소속팀 경기시간의 45% 이상 출전한 선수	

※ 고교 외 다른 단체에 소속된 경우 2024. 03. 01.이후 입상실적 인정

전형요소별 반영비율 및 반영점수

	교과	실적
생활체육학전공(야)	교과 30% (0점~300점)	실적 70% (0점~700점)

입상실적 기준점수표

○ 입상실적은 다음 기준점수표에 의거하여 반영합니다.
(실적이 중복될 경우 배점이 가장 높은 실적 하나만 반영합니다.)
※ 각 종목별 최저 등급의 실적을 충족하지 못하는 경우, 0점 처리함

1) 축구 및 양궁 이외 종목

등급	배점	실적 (고교 1~3학년 입상실적)
1등급	700	• 전국 규모대회 1위 입상(개인종목) • 전국 규모대회 우승, 준우승(단체종목)
2등급	645	• 전국 규모대회 2위 입상(개인종목) • 전국 규모대회 3위(단체종목)
3등급	590	• 전국 규모대회 3,4위 입상(개인종목) • 전국 규모대회 4위(단체종목)
4등급	530	• 전국 규모대회 5,6위 입상(개인종목) • 전국 규모대회 8강(단체종목)
5등급	475	• 전국 규모대회 7,8위 입상(개인종목) • 전국 규모대회 16강(단체종목)
6등급	420	• 전국 규모대회 9~16위 입상(개인종목) • 전국 규모대회 32강(단체종목) • 전국체전 광역시 · 도 대표선수 • 광역시 · 도 대회 4강 이내 입상

[실기/실적] 실적일반(생활체육학전공(야간))

입상실적 기준점수표

2) 양궁

등급	배점	실적 (고교 1~3학년 입상실적)
1등급	700	• 전국 규모대회 1~3위 입상(개인종목) • 전국 규모대회 우승, 준우승(단체종목) • 국가대표 상비군 선수 경력
2등급	645	• 전국 규모대회 4위 입상(개인종목) • 전국 규모대회 3위(단체종목) • 국가대표 후보 선수 경력
3등급	590	• 전국 규모대회 5~8위 입상(개인종목) • 전국 규모대회 4위(단체종목) • 광역시 · 도 대회 1위 입상(개인/단체종목)
4등급	530	• 전국 규모대회 8강(단체종목) • 광역시 · 도 대회 2위 입상(개인/단체종목)
5등급	475	• 전국 규모대회 16강(단체종목) • 광역시 · 도 대회 3위 입상(개인/단체종목)
6등급	420	• 전국 규모대회 9~16위 입상(개인종목) • 전국 규모대회 32강(단체종목) • 전국체전 광역시 · 도 대표선수 • 광역시 · 도 대회 4강 이내 입상(개인/단체종목)

※ 양궁 종목의 전국규모대회는 대한양궁협회, 대한양궁협회 산하 중고연맹, 대한체육회 주최 대회로 한정합니다.

3) 축구

등급	배점	실적 (고교 1~3학년 입상실적)
1등급	700	• 전국 규모대회에서 소속팀 경기시간의 300분 이상 출전 • 전국 고등 축구리그에서 소속팀 경기시간의 60% 이상 출전
2등급	645	• 전국 규모대회에서 소속팀 경기시간의 250분 이상 출전 • 전국 고등 축구리그에서 소속팀 경기시간의 57% 이상 출전
3등급	590	• 전국 규모대회에서 소속팀 경기시간의 200분 이상 출전 • 전국 고등 축구리그에서 소속팀 경기시간의 54% 이상 출전
4등급	530	• 전국 규모대회에서 소속팀 경기시간의 150분 이상 출전 • 전국 고등 축구리그에서 소속팀 경기시간의 51% 이상 출전
5등급	475	• 전국 규모대회에서 소속팀 경기시간의 100분 이상 출전 • 전국 고등 축구리그에서 소속팀 경기시간의 48% 이상 출전
6등급	420	• 전국 규모대회에서 소속팀 경기시간의 50분 이상 출전 • 전국 고등 축구리그에서 소속팀 경기시간의 45% 이상 출전

※ 축구 종목의 전국규모대회와 전국 고등 축구리그는 대한축구협회 주최 대회 및 리그로 한정합니다.

학교생활기록부 성적 반영방법

① 학교생활기록부가 있는 지원자(48쪽 참고)
② 학교생활기록부가 없는 지원자(검정고시 합격자)(55쪽 참고)
③ 교과성적을 반영할 수 없는 지원자(외국고 등)(58쪽 참고)

[꿈은 기다리는 사람이 아니라 움직이는 사람에게 가까워진다.]

[실기/실적] 실적일반(생활체육학전공(야간))

추가 제출서류 (대상자만 제출하며, 미제출 시 불합격 처리)	① 제출방법 및 공통 제출서류는 17쪽을 확인하시기 바랍니다. ② 추가 제출서류[2026.08.24.(월) 이후 발급/작성된 서류만 인정]	
	지원자 전원	다음의 실적증명서 중 1부 ① 경기실적증명서(등위 및 출전시간, 포지션 등 명시) ② 리그실적증명서(출전시간, 포지션 등 명시) ※ 개인종목 단체전 입상자는 경기 참가가 확인되어야 합니다. ※ 단일대회 경기와 리그 경기의 기준이 다르므로, 반드시 경기 구분을 해야 합니다. ※ 기관에서 발급한 별도 증명서가 없는 경우(예: 입상 상장만 있는 경우 등) 입학 홈페이지에 공지된 대체 서식 작성 후 제출합니다.

※ 추가 제출 서류 서식은 본교 입학 홈페이지 공지사항을 참고 바랍니다.

V 전형별 세부사항

[실기/실적] 특기자

모집인원 24명

모집단위	모집인원	모집단위	모집인원
생활체육학전공(야간)	15	태권도학전공	9

지원자격

고교 졸업(예정)자 또는 관련 법령에 따라 고등학교 졸업자와 동등 이상의 학력이 있다고 인정된 자로서, 아래에서 안내하는 경기 실적이 있는 자

일반고	자율고	특목고	특성화고	검정고시	해외고
○	○	○	○	○	○

[세부 지원자격]

1) 태권도학전공

구분	세부 지원자격	인정기간
겨루기(5명) 품새(2명) 시범(2명)	• 대한태권도협회 또는 대한체육회 산하단체에서 주관하는 태권도대회에서 입상한 자 ※ 단, 시범 종목은 전국대학 총장배(기) 입상실적도 인정합니다.	고교 2~3학년 입상 실적

※ 고교 외 다른 단체에 소속된 경우 **2025. 03. 01.이후** 입상실적 인정

2) 생활체육학전공(야간)

구분	세부 지원자격	인정기간
복싱 (3명)	• 대한복싱협회 또는 대한체육회 주최대회 중 다음 대회에서 3위 이내 입상한 선수 - 대한복싱협회장배전국종별복싱대회 - 전국종별복싱선수권대회 - 회장배전국복싱대회 - 대통령배전국시도복싱대회 - 전국복싱우승권대회 - 전국체육대회 - 문화체육관광부장관기전국체육고등학교체육대회 - 전국신인복싱선수권대회 - U19국가대표선발대회	고교 2~3학년 입상 실적
소프트볼 (3명)	• 다음 대회에서 입상한 선수 - 회장기 전국소프트볼대회 - 전국종별소프트볼대회 - 평화통일배 전국소프트볼대회 - 전국체육대회	고교 2~3학년 입상 실적

[실패는 끝이 아니라 더 나은 방향을 찾는 과정이다.]

[실기/실적] 특기자

지원자격

구분	세부 지원자격	인정기간
양궁 (2명)	• 다음 대회에서 입상한 선수 - 전국남여양궁종별선수권대회 - 대통령기 전국시도대항 남녀양궁대회 - 화랑기 전국 시도대항 남녀양궁대회 - 문화체육관광부장관기 시도대항 중고등학교양궁대회 - 한국중고등학교 양궁연맹회장기 대회 - 전국 남녀 양궁종합선수권대회 - 문화체육관광부장관기 전국체육고등학교 양궁대회 - 전국실내양궁대회 - 전국체육대회 ※ 전국 규모 대회는 대한양궁협회, 대한양궁협회 산하 중고연맹, 대한체육회 한국양궁지도자협의회 주최대회로 한정합니다.	고교 2~3학년 입상 실적
축구 (7명)	▹ 포지션별 모집인원 • FW 3명(오른쪽, 중앙, 왼쪽 각 1명) / DF 3명(오른쪽, 중앙, 왼쪽 각 1명) / GK 1명 ▹ 세부 지원자격 ① 대한축구협회 주최 전국 고등 축구리그에서 소속팀 경기 시간의 65% 이상 출전한 선수(단, 당해연도 후반기 리그는 제외) ② 다음의 대회에서 200분 이상 출전한 선수	고교 3학년 입상 실적

대회명	주최
금강대기 전국 고등학교 축구대회	대한축구협회,강원도민일보
금석배 전국 고등학생 축구대회	대한축구협회,전북축구협회
대통령금배 전국 고등학교 축구대회	대한축구협회,경향신문사
대한축구협회장배 전국 고등학교 축구대회	대한축구협회,국제신문사
무학기 전국 고등학교 축구대회	대한축구협회,경남축구협회
문화체육관광부장관기 전국 고등학교 축구대회	대한축구협회,대구MBC문화방송
문화체육관광부장관배 전국 고등학교 축구대회	대한축구협회,(주)MBC경남
백록기 전국 고등학교 축구대회	대한축구협회,제민일보사
춘계 전국 고등학교 축구대회	대한축구협회,경남축구협회
백운기 전국 고등학교 축구대회	대한축구협회,광양시체육회
전국 고등 축구리그 왕중왕전	대한축구협회
부산MBC 전국 고등학교 축구대회	대한축구협회,부산문화방송
청룡기 전국 고등학교 축구대회	대한축구협회,부산일보사
추계 전국 고등학교 축구대회	대한축구협회,경남축구협회
GROUND.N K리그 U18 챔피언십	대한축구협회,한국프로축구연맹
전국고교축구선수권	대한축구협회

※ 고교 외 다른 단체에 소속된 경우
- 축구 외 종목 : **2025. 03. 01.이후** 입상실적 인정
- 축구 : **2026. 03. 01.이후** 입상실적 인정

V 전형별 세부사항

[실기/실적] 특기자

전형요소별 반영비율 및 반영점수	전 모집단위	교과 10% (0점~100점)	실적 60% (0점~600점)	면접 30% (최저 0점~300점)

면접고사 일정
(면접고사 결시자는 완전 불합격 처리되며, 입학 사정에서 제외)

① 학과 선택 동기 등 입력 : **2026.10.19.(월) ~ 10.21.(수)**
※ 세부 시간은 추후 안내

② 면접문항 공개 : **학과 선택 동기 등 입력 완료 후 확인 가능**
※ 미입력 시 확인 불가하며, 면접고사에서 불이익 발생 가능

③ 면접고사 : **2026.10.31.(토)**
※ 부득이한 경우 일정이 변경될 수 있습니다.
※ **면접고사 세부사항은 59쪽을 참고하시기 바랍니다.**

실적 기준점수표

※ 각 종목별 최저 등급의 실적을 충족하지 못하는 경우, 0점 처리함

1) 태권도학전공

등급	배점	실적 (고교 2~3학년 입상실적)
1등급	600	• 전국대회 1위 입상
2등급	560	• 전국대회 2위 입상
3등급	520	• 전국대회 3위 입상
4등급	480	• 전국대회 8강
5등급	440	• 전국대회 16강
6등급	400	• 전국대회 32강
7등급	360	• 전국대회 예선 입상

2) 생활체육학전공(야간)

① 복싱

등급	배점	실적 (고교 2~3학년 입상실적)
1등급	600	• 1위 입상 - 대한복싱협회장배전국종별복싱대회 - 전국종별복싱선수권대회 - 전국체육대회 - 대통령배전국시도복싱대회 - 회장배전국복싱대회 - U19국가대표선발대회
2등급	540	• 2위 입상 - 대한복싱협회장배전국종별복싱대회 - 전국종별복싱선수권대회 - 전국체육대회 - 대통령배전국시도복싱대회 - 회장배전국복싱대회 - U19국가대표선발대회 • 1위 입상 - 전국복싱우승권대회 - 문화체육관광부장관기전국체육고등학교체육대회

[실기/실적] 특기자

실적 기준점수표

등급	배점	실적 (고교 2~3학년 입상실적)
3등급	480	• 3위 입상 - 대한복싱협회장배전국종별복싱대회 - 전국종별복싱선수권대회 - 전국체육대회 - 대통령배전국시도복싱대회 - 회장배전국복싱대회 - U19국가대표선발대회 • 2위 입상 - 전국복싱우승권대회 - 문화체육관광부장관기전국체육고등학교체육대회 • 1위 입상 - 전국신인복싱선수권대회
4등급	420	• 3위 입상 - 문화체육관광부장관기전국체육고등학교체육대회 • 2위 입상 - 전국신인복싱선수권대회
5등급	360	• 3위 입상 - 전국복싱우승권대회 - 전국신인복싱선수권대회

② 소프트볼

등급	배점	실적 (고교 2~3학년 입상실적)
1등급	600	• 전국대회 1위 입상
2등급	540	• 전국대회 2위 입상
3등급	480	• 전국대회 3위 입상
4등급	420	• 전국대회 4위 입상
5등급	360	• 전국대회 8강

③ 양궁

등급	배점	실적 (고교 2~3학년 입상실적)
1등급	600	• 전국대회 1위 입상
2등급	540	• 전국대회 2위 입상
3등급	480	• 전국대회 3위 입상
4등급	420	• 전국대회 4위 입상
5등급	360	• 전국대회 8강

V 전형별 세부사항

[실기/실적] 특기자

실적 기준점수표

④ 축구

등급	배점	실적 (고교 3학년 입상실적)
1등급	600	• U-16,U-17,U-18 대표 • 전국 규모대회에서 소속팀 경기시간의 400분 이상 출전 • 전국 고등 축구리그에서 소속팀 경기시간의 75% 이상 출전
2등급	540	• 전국 규모대회에서 소속팀 경기시간의 350분 이상 출전 • 전국 고등 축구리그에서 소속팀 경기시간의 73% 이상 출전
3등급	480	• 전국 규모대회에서 소속팀 경기시간의 300분 이상 출전 • 전국 고등 축구리그에서 소속팀 경기시간의 70% 이상 출전
4등급	420	• 전국 규모대회에서 소속팀 경기시간의 250분 이상 출전 • 전국 고등 축구리그에서 소속팀 경기시간의 67% 이상 출전
5등급	360	• 전국 규모대회에서 소속팀 경기시간의 200분 이상 출전 • 전국 고등 축구리그에서 소속팀 경기시간의 65% 이상 출전
가산점		※ 개인상 수상자 가산점 부여 : 득점상(60점) - 가산점은 실적 점수에 가산함(600점 초과 가능)

학교생활기록부 성적 반영방법

① 학교생활기록부가 있는 지원자(48쪽 참고)
② 학교생활기록부가 없는 지원자(검정고시 합격자)(55쪽 참고)
③ 교과성적을 반영할 수 없는 지원자(외국고 등)(58쪽 참고)

추가 제출서류
(대상자만 제출하며, 미제출 시 불합격 처리)

① 제출방법 및 공통 제출서류는 17쪽을 확인하시기 바랍니다.
② 추가 제출서류[2026.08.24.(월) 이후 발급/작성된 서류만 인정]

지원자 전원	다음의 실적증명서 중 1부 **① 각급 대표팀 경력증명서** **② 각급 대표팀 소집확인서** **③ 경기실적증명서(등위 및 출전시간, 포지션 등 명시)** **④ 리그실적증명서(출전시간, 포지션 등 명시)** ※ 개인종목 단체전 입상자는 경기 참가가 확인되어야 합니다. ※ 단일대회 경기와 리그 경기의 기준이 다르므로, 반드시 경기 구분을 해야 합니다. ※ 기관에서 발급한 별도 증명서가 없는 경우(예 : 입상 상장만 있는 경우 등) 입학 홈페이지에 공지된 대체 서식 작성 후 제출합니다.

※ 추가 제출 서류 서식은 본교 입학 홈페이지 공지사항을 참고 바랍니다.

[도전 없는 변화는 결코 만들어지지 않는다.]

[학생부종합] 농어촌학생(정원외)

모집인원 58명

모집단위	모집인원	모집단위	모집인원
한의예과	3	동물자원학과	1
간호학과	3	스마트팜생명과학과	3
물리치료학과	2	건설환경공학과	2
임상병리학과	3	소방공학과	3
작업치료학과	4	전기전자공학과	3
경찰법학과	3	컴퓨터공학과	3
사회복지학과	3	산업융합디자인학과	3
유아교육학과	3	시각영상디자인학과	3
미디어영상광고학과	3	체육학전공	3
경영학과	2	태권도학전공	3
		자유전공학부	2

지원자격

<고등교육법 시행령> 제29조 제2항 제14호'가'목에 해당하는 사람으로 다음 유형 중 하나에 해당하는 자

[세부 지원자격]

구분	농어촌 지역 또는 도서 · 벽지 지역 소재					
	출신 학교 관련			거주 지역 관련		
	초등학교	중학교	고등학교	본인	부	모
유형I	해당없음	○	○	○	○	○
유형II	○	○	○	○	해당없음	해당없음

▸ **유형I**

① 학생 본인이 농어촌 지역 또는 도서·벽지 소재지 학교에서 **중학교와 고등학교 전 교육과정(6년 교육과정)을 이수**하고

② 해당기간(6년) 동안 농어촌 지역 또는 도서·벽지 지역에 **학생과 부모 모두가 거주하는 경우**

▸ **유형II**

① 학생 본인이 농어촌 지역 또는 도서·벽지 소재지 학교에서 **초등학교부터 고등학교까지 전 교육과정(12년 교육과정)을 이수하고**

② 해당기간(12년) 동안 농어촌 지역 또는 도서·벽지 지역에 **학생 본인이 거주하는 경우**

※ 재학기간과 거주기간은 **연속된 연수**만을 인정합니다.

단, 다음에 해당되는 경우 지원이 불가합니다.

① 대상 기간 동안 전체 또는 일부라도 농어촌 또는 도서·벽지 지역이 아닌 지역에서 재학하거나 거주한 자(유형I은 부모 거주기간 포함)

② 농어촌 소재 특수목적고 중 과학고, 외국어고, 예술고, 체육고, 국제고에서 재학한 자

③ 고등학교 졸업학력 검정고시에 합격한 자

④ 해외 고등학교를 졸업한 자

V 전형별 세부사항

[학생부종합] 농어촌학생(정원외)

지원자격

[유의사항]

▸ 거주지 및 학교 소재지가 다른 경우

① 학생 본인 및 부모의 거주지가 동일한 지역이 아니거나

② 거주지와 학교 소재지가 동일한 지역이 아니더라도 해당 지역이 농어촌 지역 또는 도서 · 벽지 지역이면 지원 가능합니다.

▸ 거주지 및 학교 소재지의 행정구역이 개편된 경우

① 거주지 및 학교 소재지가 졸업 이후 또는 재학 중 농어촌 지역 또는 도서·벽지 지역에서 '동'지역으로 변경된 경우이거나

② 거주지 및 학교 소재지가 졸업 이후 또는 재학 중 '동'지역에서 농어촌 지역 또는 도서 · 벽지 지역으로 변경된 경우에도 모두 지원 가능합니다.

▸ 2개 이상의 초 · 중 · 고등학교에서 재학한 경우

해당 학교들의 소재지가 모두 농어촌 지역 또는 도서·벽지 지역이어야 지원 가능합니다.

▸ (유형I만 해당) 중·고등학교 재학 중 부모가 사망, 실종 또는 이혼 등에 해당되는 경우

① 부모의 사망, 실종 또는 이혼 이전까지의 거주지가 농어촌 지역 또는 도서·벽지 지역이어야 하며

② 이후는 다음의 기준에 따릅니다.

구분	부모에 해당하는 자
부모의 사망 또는 실종	• 법률상 사망일(실종일) 이후부터 생존하는 부 또는 모 • 부모 모두가 사망 또는 실종된 경우에는 민법에서 정한 법률상 친권이 있는 자
부모의 이혼	• 법률상 이혼일 이후부터 친권이 있는 부 또는 모 • 친권과 양육권이 경합하는 경우 양육권(자녀교육권)을 가진 자
학생 본인이 입양자인 경우	• 법률상 입양일 이후부터 친권이 있는 양부모 • 친권과 양육권이 경합하는 경우 양육권(자녀교육권)을 가진 자

전형요소별 반영비율 및 반영점수

한의예과	교과 성적(정량) 20% (0점~200점)	학생부 서류평가(정성) 80% (0점~800점)
일반학과	학생부 서류평가(정성) 100% (0점~1,000점)	

학생부 서류평가 방법(정성)

○ 입학사정관 2인이 전형자료를 종합적·정성적으로 평가하며, 평균점수가 **240점(800점 만점), 300점(1,000점 만점) 미만이면 과락으로 불합격 처리됩니다.**

○ 서류평가 기준

구분	평가 요소별 평가 내용	최고점	
		800점	1,000점
진로 역량	**① 전공 관련 교과 이수 노력** 고교에서 전공(계열)에 필요한 과목을 선택하여 이수한 정도 **② 진로 탐색 활동과 경험** 자신의 진로를 탐색하는 과정에서 이루어진 활동이나 경험 및 노력 정도	350점	450점

[가장 어려운 순간이 가장 크게 성장하는 순간이다.]

[학생부종합] 농어촌학생(정원외)

학생부 서류평가 방법(정성)

구분	평가 요소별 평가 내용	최고점 800점	최고점 1,000점
학업 역량	**① 학업성취도** 고교 교육과정에서 이수한 교과의 성취수준이나 학업 발전의 정도 **② 학업태도 및 탐구활동** 학업을 수행하고 학습해 나가려는 의지와 노력	250점	300점
공동체 역량	**① 성실성과 규칙 준수** 책임감을 바탕으로 자신의 의무를 다하고, 공동체의 기본 윤리와 원칙을 준수하는 태도 **② 협업과 소통 능력** 공동체의 목표를 달성하기 위해 협력하며, 구성원들과 합리적인 소통을 할 수 있는 능력	200점	250점

학교생활기록부 성적 반영방법

(48쪽 참고)

수능 최저학력기준

한의예과	○ 수능 반영영역 : **국어, 수학, 영어, 탐구 중 상위 3개 영역** (탐구영역 : 2개 과목 평균에서 소수점을 버린 등급으로 반영하며, 직탐 제외) ○ 수능 최저학력기준(3개 영역 등급 합이 다음 기준 중 1개 충족) ① **4등급 이내** ② 단, 수학(미적분/기하)을 반영하는 경우 **5등급 이내** [②번 기준은 수학(미적분/기하)을 응시하더라도 수능 최저학력기준 계산 시 반영되어야 적용됩니다. (미반영 시 ①번 기준 적용)]
간호학과	○ 수능 반영영역 : **국어, 수학, 영어, 탐구 중 상위 2개 영역** (탐구영역 : 2개 과목 중 등급이 높은 과목을 반영하며, 직탐 제외) ○ 수능 최저학력기준 : 2개 영역 등급 합이 **8등급 이내**

추가 제출서류
(대상자만 제출하며, 미제출 시 불합격 처리)

① 제출방법 및 공통 제출서류는 17쪽을 확인하시기 바랍니다.
② 추가 제출서류[2026.08.24.(월) 이후 발급/작성된 서류만 인정]

V 전형별 세부사항

[학생부종합] 농어촌학생(정원외)

추가 제출서류 (대상자만 제출하며, 미제출 시 불합격 처리)		
	유형I	[공통] **① 농어촌학생 특별전형 추천서 1부** **② 중학교 학교생활기록부 1부** **③ 지원자 본인 기준 가족관계증명서 1부** **④ 지원자 본인 및 부모의 주민등록초본 각 1부** [주소 변동사항(변동일, 사유) 기재] [다음은 해당되는 경우에만 제출] **① 부모가 사망 또는 실종된 경우** - 2007년 이전 사망(실종) 시 제적등본 1부 - 2008년 이후 사망(실종) 시 기본증명서(상세) 1부 **② 부모가 이혼한 경우** 지원자 본인 기준 기본증명서(상세) 1부 및 친권 또는 양육권(자녀교육권)이 있는 부 또는 모 기준의 혼인관계증명서 1부 **③ 지원자 본인이 입양자인 경우** 입양관계증명서 또는 친양자입양관계증명서 1부 **④ 부 또는 모가 대한민국 국적 미취득 외국인인 경우** 외국인등록사실증명서 1부
	유형II	**① 농어촌학생 특별전형 추천서 1부** **② 초등학교 및 중학교 학교생활기록부 각 1부** **③ 지원자 본인의 주민등록초본 1부** [주소 변동사항(변동일, 사유) 기재]

※ 추가 제출 서류 서식은 본교 입학 홈페이지 공지사항을 참고 바랍니다.

[결과보다 중요한 것은 끝까지 해내는 태도이다.]

[학생부종합] 교육기회균등(정원외)

모집인원 25명

모집단위	모집인원	모집단위	모집인원
한의예과	3	유아교육학과	2
간호학과	2	미디어영상광고학과	2
물리치료학과	2	경영학과	2
임상병리학과	2	건설환경공학과	2
작업치료학과	3	태권도학전공	1
경찰법학과	2		
사회복지학과	2		

지원자격

고등학교 졸업(예정)자 또는 법령에 따라 이와 동등 이상의 학력이 있다고 인정된 사람으로 다음의 지원 자격 중 어느 하나에 해당하는 자

① <국민기초생활보장법> 제2조 제1호에 따른 수급권자 및 제2호에 따른 수급자

② <국민기초생활보장법> 제2조 제10호에 따른 차상위계층

③ <한부모가족지원법> 제5조 및 제5조의2에 따른 지원대상자

전형요소별 반영비율 및 반영점수

한의예과	교과 성적(정량) 20% (0점~200점)	학생부 서류평가(정성) 80% (0점~800점)
일반학과	학생부 서류평가(정성) 100% (0점~1,000점)	

학생부 서류평가 방법(정성)

○ 입학사정관 2인이 전형자료를 종합적 · 정성적으로 평가하며, 평균점수가 240점(800점 만점), 300점(1,000점 만점) 미만이면 과락으로 불합격 처리됩니다.

○ 서류평가 기준

구분	평가 요소별 평가 내용	최고점	
		800점	1,000점
진로 역량	**① 전공 관련 교과 이수 노력** 고교에서 전공(계열)에 필요한 과목을 선택하여 이수한 정도 **② 진로 탐색 활동과 경험** 자신의 진로를 탐색하는 과정에서 이루어진 활동이나 경험 및 노력 정도	350점	450점
학업 역량	**① 학업성취도** 고교 교육과정에서 이수한 교과의 성취수준이나 학업 발전의 정도 **② 학업태도 및 탐구활동** 학업을 수행하고 학습해 나가려는 의지와 노력	250점	300점
공동체 역량	**① 성실성과 규칙 준수** 책임감을 바탕으로 자신의 의무를 다하고, 공동체의 기본 윤리와 원칙을 준수하는 태도 **② 협업과 소통 능력** 공동체의 목표를 달성하기 위해 협력하며, 구성원들과 합리적인 소통을 할 수 있는 능력	200점	250점

V 전형별 세부사항

[학생부종합] 교육기회균등(정원외)

학교생활기록부 성적 반영방법

① 학교생활기록부가 있는 지원자(48쪽 참고)
② 학교생활기록부가 없는 지원자(검정고시 합격자)(55쪽 참고)
③ 교과성적을 반영할 수 없는 지원자(외국고 등)(58쪽 참고)

수능 최저학력기준

한의예과	○ 수능 반영영역 : **국어, 수학, 영어, 탐구 중 상위 3개 영역** (탐구영역 : 2개 과목 평균에서 소수점을 버린 등급으로 반영하며, 직탐 제외) ○ 수능 최저학력기준(3개 영역 등급 합이 다음 기준 중 1개 충족) ① **4등급 이내** ② 단, 수학(미적분/기하)을 반영하는 경우 **5등급 이내** [②번 기준은 수학(미적분/기하)을 응시하더라도 수능 최저학력기준 계산 시 반영되어야 적용됩니다. (미반영 시 ①번 기준 적용)]
간호학과	○ 수능 반영영역: **국어, 수학, 영어, 탐구 중 상위 2개 영역** (탐구영역 : 2개 과목 중 등급이 높은 과목을 반영하며, 직탐 제외) ○ 수능 최저학력기준: 2개 영역 등급 합이 **8등급 이내**

학생부 대체 서식 작성 요령

① 활동기간
- 검정고시 출신자 : 고등학교 재학 기간에 준하는 기간 중 활동에 참여한 시기
- 외국소재 고등학교 또는 국내 학력인정 외국교육기관 출신자 : 고등학교 재학 기간 중 활동에 참여한 시기

② 활동내용 : 고등학교 학교생활기록부 내용에 준하는 활동
(※ 반드시 작성 유의사항의 제한 내용 확인)
- 활동내용 칸 작성 시 활동(발행)기관명 기재 금지

③ 활동내용 작성분량 : 1개 활동 당 최대 100자 이내 (각 연번에 1개 활동, 최대 10개 활동 작성 가능)

④ 증빙자료 : A4용지 단면 기준 20페이지 이내 제출 가능 (축소/양면 복사 금지)

※ 반드시 대체 서식의 작성방법 및 유의사항을 숙지 후 작성하시기 바랍니다.

추가 제출서류
(대상자만 제출하며, 미제출 시 불합격 처리)

① 제출방법 및 공통 제출서류는 17쪽을 확인하시기 바랍니다.
② 추가 제출서류[2026.08.24.(월) 이후 발급/작성된 서류만 인정]

1) 학교생활기록부가 없는 지원자

지원자 전원	학교생활기록부 대체 서식 1부

2) 교육기회균등 지원자

기초생활수급자	**지원자 기준 국민기초생활수급자증명서 1부** (생계/의료/주거/교육 등 모두 가능)
차상위계층	다음 서류 중 해당하는 지원자 기준 서류 1부 • **차상위계층 확인서** • **차상위 본인부담 경감대상자 증명서** • **자활근로자 확인서** • **장애수당/장애아동수당 수급자 확인서** • **장애인연금 수급자 확인서** ※ 본인 명의로 발급받지 않은 서류는, <가족관계증명서> 및 <주민등록등본> 각 1부와 함께 제출
한부모가족 지원대상자	**지원자 기준 한부모가족 증명서 1부**

※ 추가 제출 서류 서식은 본교 입학 홈페이지 공지사항을 참고 바랍니다.

[노력은 언젠가 반드시 자신만의 빛이 된다.]

[학생부종합] 장애인 등 대상자(정원외)

모집인원 2명

모집단위	모집인원
경영학과	2

지원자격

고교 졸업(예정)자 또는 관련 법령에 따라 고등학교 졸업자와 동등 이상의 학력이 있다고 인정된 자로서 다음 중 어느 하나에 해당하는 자

① <장애인복지법> 제32조에 따른 장애인 등록자

② <국가유공자 등 예우 및 지원에 관한 법률> 제4조 등에 의한 상이등급자로 국가보훈부에 등록된 사람

전형요소별 반영비율 및 반영점수

경영학과	학생부 서류평가(정성) 100% (0점~1,000점)

학생부 서류평가 방법(정성)

○ 입학사정관 2인이 전형자료를 종합적 · 정성적으로 평가하며, 평균점수가 300점(1,000점 만점) 미만이면 과락으로 불합격 처리됩니다.

○ 서류평가 기준

구분	평가 요소별 평가 내용	최고점 1,000점
진로 역량	**① 전공 관련 교과 이수 노력** 고교에서 전공(계열)에 필요한 과목을 선택하여 이수한 정도 **② 진로 탐색 활동과 경험** 자신의 진로를 탐색하는 과정에서 이루어진 활동이나 경험 및 노력 정도	450점
학업 역량	**① 학업성취도** 고교 교육과정에서 이수한 교과의 성취수준이나 학업 발전의 정도 **② 학업태도 및 탐구활동** 학업을 수행하고 학습해 나가려는 의지와 노력	300점
공동체 역량	**① 성실성과 규칙 준수** 책임감을 바탕으로 자신의 의무를 다하고, 공동체의 기본 윤리와 원칙을 준수하는 태도 **② 협업과 소통 능력** 공동체의 목표를 달성하기 위해 협력하며, 구성원들과 합리적인 소통을 할 수 있는 능력	250점

학교생활기록부 성적 반영방법

① 학교생활기록부가 있는 지원자(48쪽 참고)

② 학교생활기록부가 없는 지원자(검정고시 합격자)(55쪽 참고)

③ 교과성적을 반영할 수 없는 지원자(외국고 등)(58쪽 참고)

학생부 대체 서식 작성 요령

① 활동기간
- 검정고시 출신자 : 고등학교 재학 기간에 준하는 기간 중 활동에 참여한 시기
- 외국소재 고등학교 또는 국내 학력인정 외국교육기관 출신자 : 고등학교 재학 기간 중 활동에 참여한 시기

② 활동내용 : 고등학교 학교생활기록부 내용에 준하는 활동
(※ 반드시 작성 유의사항의 제한 내용 확인)
- 활동내용 칸 작성 시 활동(발행)기관명 기재 금지

③ 활동내용 작성분량 : 1개 활동 당 최대 100자 이내 (각 연번에 1개 활동, 최대 10개 활동 작성 가능)

④ 증빙자료 : A4용지 단면 기준 20페이지 이내 제출 가능 (축소/양면 복사 금지)

※ 반드시 대체 서식의 작성방법 및 유의사항을 숙지 후 작성하시기 바랍니다.

V 전형별 세부사항

[학생부종합] 장애인 등 대상자(정원외)

추가 제출서류
(대상자만 제출하며, 미제출 시 불합격 처리)

① 제출방법 및 공통 제출서류는 17쪽을 확인하시기 바랍니다.
② 추가 제출서류[2026.08.24.(월) 이후 발급/작성된 서류만 인정]

1) 학교생활기록부가 없는 지원자

지원자 전원	학교생활기록부 대체 서식 1부

2) 장애인 등 대상자 지원자

장애인	지원자 기준 장애인증명서 1부
상이 및 장애등급자	지원자 기준 국가유공자확인원(상이등급 표기) 1부

※ 추가 제출 서류 서식은 본교 입학 홈페이지 공지사항을 참고 바랍니다.

[흔들려도 다시 일어나는 사람이 결국 강한 사람이다.]

[학생부교과] 만학도(정원외)

모집인원 35명

모집단위	모집인원
지역혁신행정학과	35

지원자격

고교 졸업(예정)자 또는 관련 법령에 따라 고등학교 졸업자와 동등 이상의 학력이 있다고 인정된 자로서 2027.03.01.자 기준 만 30세 이상인 자

전형요소별 반영비율 및 반영점수

지역혁신행정학과	교과 100% (0점~1,000점)

학교생활기록부 성적 반영방법

① 학교생활기록부가 있는 지원자(48쪽 참고)
② 학교생활기록부가 없는 지원자(검정고시 합격자)(55쪽 참고)
③ 교과성적을 반영할 수 없는 지원자(외국고 등)(58쪽 참고)

추가 제출서류
(대상자만 제출하며, 미제출 시 불합격 처리)

① 제출방법 및 공통 제출서류는 17쪽을 확인하시기 바랍니다.
② 추가 제출서류[2026.08.24.(월) 이후 발급/작성된 서류만 인정]

지원자 전원	지원자 기준 주민등록초본(연령확인용) 1부

VI 학교생활기록부 반영방법

1 전형별 반영비율

구분				학교생활기록부 반영비율	
				교과	출결
정원내	학생부교과	교과일반		100%	반영(감점)
		교과강원인재			
		교과강원인재균형			
		사회통합특별			
	학생부종합	종합일반		(한의예과) 20% (일반학과) 미반영	반영(정성평가)
		종합강원인재			
	실기/실적	실기일반	전 모집단위	30%	반영(감점)
		실적일반	생활체육학전공(야간)	30%	반영(감점)
		특기자		10%	반영(감점)
정원외	학생부종합	농어촌학생 교육기회균등 장애인 등 대상자		(한의예과) 20% (일반학과) 미반영	반영(정성평가)
	학생부교과	만학도		100%	반영(감점)

2 학교생활기록부가 있는 지원자

○ 교과 성적(등급이 기재된 과목) 반영

가. 반영 학기 : **1학년 1학기 ~ 3학년 1학기(5개 학기)**

나. 반영 방법

- **국어, 영어, 수학, 사회(한국사 포함), 과학 교과** 중 학기별 **최대 2개 과목**(한의예과는 **5개 과목**) 반영
- **학기별** 상위 2개 과목(한의예과 5개 과목) 반영 시 **교과별 1개 과목만 반영(교과 중복 반영 불가)**
- 학년 / 학기별 성적 반영비율 : 특정 학년/학기/교과/과목에 가중치를 두지 않고 **동일비율 반영**

학년/학기	1학년		2학년		3학년
	1학기	2학기	1학기	2학기	1학기
반영비율	100%(동일비율)				

○ 2015 개정 교육과정 진로선택과목 반영

가. 반영 학기 : **1학년 1학기 ~ 3학년 1학기(5개 학기)**

나. 반영 방법

- **국어, 영어, 수학, 사회(한국사 포함), 과학 교과** 중 **학기 무관**하게 **상위 성취도 3개 과목**을 반영
- **A = 1등급 / B = 3등급 / C = 6등급**으로 성취도를 환산하여 반영하며, 성취도가 동일한 경우 이수단위가 큰 과목을 우선 반영

[기회는 준비된 사람의 용기에서 시작된다.]

○ 등급 산출 반영과목 적용 방법

■ 교과 성적 반영 예시(동일 학기 내 교과 중복 불가)

학년	학기	교과	과목	단위	등급	반영 여부 (일반학과)	반영 여부 (한의예과)
2	1	국어	문학	3	5		○
2	1	수학	미적분	4	4	○	○
2	1	영어	독해와 작문	3	4		○
2	1	과학	생명과학	2	2		
2	1	과학	지구과학	3	2	○	○
2	1	과학	물리	3	3		

■ 진로선택과목 성적 반영 예시(동일 학기 내 교과 중복 가능)

구분	2-1	2-1	2-2	2-2	3-1	3-1	3-1	3-1
교과	수학	예술	수학	생활교양	수학	사회	과학	과학
과목	기하	음악연주	기하	정보과학	과제 탐구	여행지리	지구과학II	생명과학II
성취도	C	A	C	B	C	A	B	B
등급환산	6등급	1등급	6등급	3등급	6등급	1등급	3등급	3등급
반영 여부 (공통)						○	○	○

가. 전체 모집단위(한의예과 제외)

등급이 있는 과목		진로선택과목		최종 반영과목
▸ 학기별 상위등급 과목 **최대 2개**까지 반영 ※ 5개 학기 동안 **최대 10개 과목** 반영 가능	+	▸ 5개 학기 동안 상위 성취도 과목 **최대 3개**까지 반영	=	▸ 5개 학기 동안 **최대 13개 과목** 반영 가능 ※ 진로선택과목을 포함하여 반영과목이 **10개 미만인 경우 부족한 과목 수만큼 최저등급 적용**

나. 한의예과

등급이 있는 과목		진로선택과목		최종 반영과목
▸ 학기별 상위등급 과목 **최대 5개**까지 반영 ※ 5개 학기 동안 **최대 25개 과목** 반영 가능	+	▸ 5개 학기 동안 상위 성취도 과목 **최대 3개**까지 반영	=	▸ 5개 학기 동안 **최대 28개 과목** 반영 가능 ※ 진로선택과목을 포함하여 반영과목이 **15개 미만인 경우 부족한 과목 수만큼 최저등급 적용**

다. 유의사항

- 최저 과목 수 미달 시(전체 : 10개 미만/한의 : 15개 미만) 과목별 최저등급 : 9등급, 1단위 적용

- 등급이 있는 과목
  ① 동일 학기 내에서 동일 교과 중복하여 반영 불가 : 학기별 교과당 최대 1개 과목 반영
  ② 동일 학기 내에서 등급이 같은 경우 이수단위가 높은 과목 반영
- 진로선택과목
  ① 동일 학기 내에서 동일 교과 중복하여 반영 가능
  ② 성취도가 같은 경우 이수단위가 높은 과목 반영
- 석차등급이 없는 과목은 성적 반영 시 제외 (단, 진로선택과목은 성적 반영 시 포함)

VI 학교생활기록부 반영방법

○ 평균 석차등급 산출식

구분	내용
점수산출 활용지표	○ 석차등급(진로선택과목 환산등급 포함)
평균 석차등급 산출식	○ ∑(석차등급×이수단위) ÷(이수단위 합계)
유의사항	○ 소수점 처리방식 : 모든 성적산출 단계마다 소수점 셋째 자리에서 반올림 처리 ※ 평균 석차등급, 환산점수, 교과성적 총점 등 산출 때마다 모두 반영

○ 졸업연도별 평균 석차등급 산출방식

<table>
<tr><th>연번</th><th>구분</th><th>산출방식</th></tr>
<tr><td>1</td><td>08년 2월 이후
졸업(예정)자</td><td>○ 학기별 상위 과목 최대 2개(한의예과 5개)까지 반영
○ 평균 석차등급 산출방식 : ∑(석차등급 ×이수단위) ÷(이수단위 합계)</td></tr>
<tr><td>2</td><td>07년 2월 졸업자
~
98년 2월 졸업자</td><td>○ 과목별 석차를 활용하여 석차등급 적용
○ 과목별 석차등급 계산방법(중간석차 백분율 활용)
1) 중간석차
- 동점자가 있는 경우 : 석차 + (동석차수 – 1) ÷2
- 동점자가 없는 경우 : 석차
2) 중간석차 백분율: 중간석차 ÷이수자수 ×100
3) 중간석차 백분율에 의한 과목별 석차등급표
<table>
<tr><th>석차등급</th><th>1등급</th><th>2등급</th><th>3등급</th><th>4등급</th><th>5등급</th><th>6등급</th><th>7등급</th><th>8등급</th><th>9등급</th></tr>
<tr><td>석차 백분율</td><td>4% 이하</td><td>4.01%
~11.00%</td><td>11.01%
~23.00%</td><td>23.01%
~40.00%</td><td>40.01%
~60.00%</td><td>60.01%
~77.00%</td><td>77.01%
~89.00%</td><td>89.01%
~96.00%</td><td>96.01%
이상</td></tr>
</table>
○ 이후 평균 석차등급 산출방식은 1항 산출방식 적용</td></tr>
<tr><td>3</td><td>97년 2월 이전
졸업자</td><td>○ 계열 또는 학년별 석차를 활용하여 학기별 석차등급 적용
○ 학기별 석차등급 계산방법
1) 학기별 석차 백분율 : 계열 또는 학년별 석차 ÷이수자수 ×100
2) 학기별 석차 백분율에 의한 학기별 석차등급표
<table>
<tr><th>석차등급</th><th>1등급</th><th>2등급</th><th>3등급</th><th>4등급</th><th>5등급</th><th>6등급</th><th>7등급</th><th>8등급</th><th>9등급</th></tr>
<tr><td>석차 백분율</td><td>4% 이하</td><td>4.01%
~11.00%</td><td>11.01%
~23.00%</td><td>23.01%
~40.00%</td><td>40.01%
~60.00%</td><td>60.01%
~77.00%</td><td>77.01%
~89.00%</td><td>89.01%
~96.00%</td><td>96.01%
이상</td></tr>
</table>
○ 평균 석차등급 산출방식 : ∑(학기별 석차등급) ÷(반영학기 수)</td></tr>
<tr><td>4</td><td>과목별 또는 계열(학년)
별 석차가 없는 경우</td><td>○ 평어만 있는 자는 과목별 평어를 등급으로 환산하여 반영
<table>
<tr><th>평어</th><th>수</th><th>우</th><th>미</th><th>양</th><th>가</th></tr>
<tr><td>등급</td><td>2</td><td>4</td><td>5</td><td>6</td><td>8</td></tr>
</table>
<table>
<tr><th>평어</th><th>A</th><th>B</th><th>C</th><th>D</th><th>E</th></tr>
<tr><td>등급</td><td>2</td><td>4</td><td>5</td><td>6</td><td>8</td></tr>
</table>
○ 이후 평균 석차등급 산출방식은 1항 산출방식 적용</td></tr>
</table>

※ 휴학, 유급 등의 사유로 산출방식 적용이 명확하지 않은 경우 대학입학전형관리위원회의 결정에 따름

[성공은 특별한 재능보다 꾸준함에서 만들어진다.]

○ 교과성적 총점 산출 방식

1) 환산점수 산출 공식 : (평균 석차등급) ×(-5) + 105

2) 교과성적 총점

구분				교과성적 산출공식
정원내	학생부교과	교과일반 교과강원인재 교과강원인재균형 사회통합특별전형		환산점수 x 10.0
	학생부종합	종합일반 종합강원인재	한의예과	환산점수 x 2.0
	실기/실적	실기일반	전 모집단위	환산점수 x 3.0
		실적일반	생활체육학전공(야간)	환산점수 x 3.0
		특기자		환산점수 x 1.0
정원외	학생부종합	농어촌학생 교육기회균등 장애인 등 대상자	한의예과	환산점수 x 2.0
	학생부교과	만학도		환산점수 x 10.0

※ 평균 석차등급이 9.00등급일 경우, 환산점수 최저점(0점) 처리함

○ 출결 성적 반영방법

가. 반영 전형 : 학생부교과전형, 실기/실적 전형

나. 지원자별 적용 사항

구분	적용 사항
학교생활기록부 제출자	• 미인정(무단) 결석 횟수에 따라 전형 총점(1,000점 만점)에서 감점 ※ 미인정(무단) 지각, 조퇴, 결과 3회는 결석 1회로 처리
검정고시 성적 제출자	※ 성적증명서 상의 평균점수(평점)를 기준으로 전형 총점(1,000점 만점)에서 감점

미인정 결석	1~3회	4~6회	7~10회	11~19회	20회 이상
감점	0점	5점	10점	15점	25점

취득점수	95점 이상	85점 이상 ~ 95점 미만	70점 이상 ~ 85점 미만	60점 이상 ~ 70점 미만
감점	0점	5점	10점	15점

VI 학교생활기록부 반영방법

○ 교과 성적 총점 산출 및 반영 예시

1) 등급이 있는 과목 반영

학년	학기	교과	과목명	이수단위	석차등급	반영 여부	
						전 모집단위	한의예과
1	1	국어	국어	4	1	Y	Y
1	1	수학	수학	4	2		Y
1	1	영어	영어	4	1	Y	Y
1	1	한국사	한국사	3	2		Y
1	1	사회(역사/도덕 포함)	통합사회	3	3		
1	1	과학	통합과학	4	2		Y
1	1	과학	과학탐구실험	1			
1	1	생활·교양	진로와 직업	1			
1	2	국어	국어	4	1	Y	Y
1	2	수학	수학	4	3		Y
1	2	영어	영어	4	2		Y
1	2	한국사	한국사	3	3		
1	2	사회(역사/도덕 포함)	통합사회	3	1	Y	Y
1	2	과학	통합과학	4	2		Y
1	2	과학	과학탐구실험	1			
1	2	생활·교양	진로와 직업	1			
2	1	국어	문학	4	2	Y	Y
2	1	수학	수학I	4	4		Y
2	1	영어	영어I	4	2		Y
2	1	과학	화학I	3	4		
2	1	과학	생명과학I	3	2		
2	1	과학	지구과학I	3	1	Y	Y
2	1	생활·교양	중국어I	2	4		
2	2	국어	독서	4	2	Y	Y
2	2	수학	수학II	4	3		Y
2	2	영어	영어II	4	2	Y	Y
2	2	과학	화학I	3	4		
2	2	과학	생명과학I	3	2		Y
2	2	과학	지구과학I	3	2		
2	2	생활·교양	중국어I	2	4		
3	1	국어	화법과 작문	4	2	Y	Y
3	1	수학	미적분	4	3		Y
3	1	영어	영어 독해와 작문	4	2	Y	Y
반영과목 수						10	21

2) 진로선택과목 반영(환산등급 포함)

학년	학기	교과	과목명	이수단위	성취도	반영여부	환산 등급
2	1	수학	기하	2	B		
2	2	수학	기하	2	B		
2	2	예술	음악 연주	2	A		
3	1	수학	수학과제 탐구	3	A	Y	1
3	1	사회(역사/도덕 포함)	여행지리	2	A		
3	1	과학	생명과학II	3	A	Y	1
3	1	과학	지구과학II	3	A	Y	1
3	1	과학	과학과제 연구	2	A		
반영과목 수(한의예과 포함 전 모집단위)						3	

[어제보다 나아진 오늘이 진짜 성장이다.]

○ 평균 석차등급 산출 예시

1) 전 모집단위(한의예과 제외)

학년	학기	교과	과목명	이수단위	석차등급	석차등급 x이수단위	∑(석차등급 x이수단위)	이수단위 합계
1	1	국어	국어	4	1	4	8	8
1	1	영어	영어	4	1	4		
1	2	국어	국어	4	1	4	7	7
1	2	사회(역사/도덕 포함)	통합사회	3	1	3		
2	1	국어	문학	4	2	8	11	7
2	1	과학	지구과학I	3	1	3		
2	2	국어	독서	4	2	8	16	8
2	2	영어	영어II	4	2	8		
3	1	국어	화법과 작문	4	2	8	16	8
3	1	영어	영어 독해와 작문	4	2	8		
진로선택		수학	수학과제 탐구	3	1	3	9	9
진로선택		과학	생명과학II	3	1	3		
진로선택		과학	지구과학II	3	1	3		
합계							67	47
평균 석차등급 [∑(석차등급×이수단위)÷(이수단위 합계)]							1.43	

2) 한의예과

학년	학기	교과	과목명	이수단위	석차등급	석차등급 x이수단위	∑(석차등급 x이수단위)	이수단위 합계
1	1	국어	국어	4	1	4	30	19
1	1	수학	수학	4	2	8		
1	1	영어	영어	4	1	4		
1	1	한국사	한국사	3	2	6		
1	1	과학	통합과학	4	2	8		
1	2	국어	국어	4	1	4	35	19
1	2	수학	수학	4	3	12		
1	2	영어	영어	4	2	8		
1	2	사회(역사/도덕 포함)	통합사회	3	1	3		
1	2	과학	통합과학	4	2	8		
2	1	국어	문학	4	2	8	35	15
2	1	수학	수학I	4	4	16		
2	1	영어	영어I	4	2	8		
2	1	과학	지구과학I	3	1	3		
2	2	국어	독서	4	2	8	34	15
2	2	수학	수학II	4	3	12		
2	2	영어	영어II	4	2	8		
2	2	과학	생명과학I	3	2	6		
3	1	국어	화법과 작문	4	2	8	28	12
3	1	수학	미적분	4	3	12		
3	1	영어	영어 독해와 작문	4	2	8		
진로선택		수학	수학과제 탐구	3	1	3	9	9
진로선택		과학	생명과학II	3	1	3		
진로선택		과학	지구과학II	3	1	3		
합계							171	89
평균 석차등급 [∑(석차등급×이수단위)÷(이수단위 합계)]							1.92	

VI 학교생활기록부 반영방법

○ 환산점수 산출 예시

1) 환산점수 산출 공식 : (평균 석차등급) ×(-5) + 105

2) 환산점수

구분	평균석차등급	환산점수
전 모집단위	1.43	97.85
한의예과	1.92	95.40

○ 출결 성적 산출 예시

가. 학교생활기록부 제출자

1) 출결사항 예시

학년	수업일수	결석			지각			조퇴			결과		
		질병	미인정	기타	질병	미인정	기타	질병	미인정	기타	질병	미인정	기타
1	192	0	0	0	0	6	0	6	0	0	2	0	0
2	192	0	2	0	0	0	0	1	0	0	0	0	0
3	177	3	1	0	1	1	0	8	0	0	0	4	0

2) 출결 성적 산출

구분	횟수 계	미인정 결석 인정일
미인정 결석	3	3
미인정 지각	7	3
미인정 조퇴	0	
미인정 결과	4	
합계		6
결석 횟수에 따라 감점 반영		5점

○ 교과성적 총점 산출 예시

구분		전형명	모집단위 구분	교과성적	출결성적
정원내	학생부교과	교과일반 교과강원인재 교과강원인재균형 사회통합특별	전 모집단위(한의예과 제외)	978.5	- 5(감점)
			한의예과	954	- 5(감점)
	학생부종합	종합일반 종합강원인재	한의예과	190.8	(정성평가)
	실기 / 실적	실기일반	전 모집단위	293.55	- 5(감점)
		실적일반	생활체육학전공(야간)	293.55	- 5(감점)
		특기자	전 모집단위	97.85	- 5(감점)

구분		전형명	모집단위 구분	교과성적	출결성적
정원외	학생부종합	농어촌학생	한의예과	190.8	(정성평가)
		교육기회균등	한의예과	190.8	
	학생부교과	만학도	전 모집단위	978.5	- 5(감점)

[행동하지 않는 꿈은 끝내 현실이 될 수 없다.]

3 학교생활기록부가 없는 지원자(검정고시 합격자)

○ 검정고시 합격자 성적 반영방법

구분		반영방법
반영과목 및 반영방법	교과성적	○ 응시한 모든 과목을 반영 ○ 이수단위 : 국어, 수학, 영어 과목은 3단위 적용, 이외 과목은 2단위 적용 ○ 소수점 처리방식 - 모든 성적산출 단계마다 소수점 셋째 자리에서 반올림 처리 - 평균 석차등급, 환산점수, 교과성적 총점 등 산출 때마다 모두 반영
	출결 성적	○ 성적증명서의 평균 점수를 기준으로 총점(1,000)점에서 감점
취득점수별 환산등급		

취득점수	95점 이상	85점 이상 ~ 95점 미만	70점 이상 ~ 85점 미만	60점 이상 ~ 70점 미만	60점 미만
교과등급	2.5등급	4등급	5.5등급	7등급	9등급

○ 교과성적 총점 및 출결성적 산출 방식

1) 평균 석차등급 산출방식 : ∑(교과등급×이수단위) ÷(이수단위 합계)

2) 환산점수 산출 공식 : (평균 석차등급) ×(-5) + 105

3) 교과성적 총점

구분				교과성적 산출공식
정원내	학생부교과	교과일반 사회통합특별전형		환산점수 x 10.0
	학생부종합	종합일반	한의예과	환산점수 x 2.0
	실기/실적	실기일반	전 모집단위	환산점수 x 3.0
		실적일반	생활체육학전공(야간)	환산점수 x 3.0
		특기자		환산점수 x 1.0
정원외	학생부종합	교육기회균등 장애인 등 대상자		환산점수 x 2.0
	학생부교과	만학도		환산점수 x 10.0

※ 평균 석차등급이 9.00 등급일 경우, 환산점수 최저점(0점) 처리함

4) 출결사항 예시 및 성적 산출

과목명	점수	이수단위	평균	감점 구간
국어	80	3	85.12	85점 이상 ~ 95점 미만
영어	92	3		
수학	85	3		
사회	84	2		
과학	88	2		
한국사	88	2		
선택1	80	2		
선택2	84	2		
평점 기준에 따라 감점 반영				5점

VI 학교생활기록부 반영방법

○ 성적산출 예시

1) 검정고시 반영과목 및 평균 석차등급, 환산점수 산출

과목명	점수	이수단위	등급	반영여부	등급 X이수단위	∑(등급 x이수단위)	이수단위 합계	비고
국어	80	3	5.5	Y	16.5	89.5	19	
영어	92	3	4	Y	12			
수학	85	3	4	Y	12			
사회	84	2	5.5	Y	11			
과학	88	2	4	Y	8			
한국사	88	2	4	Y	8			
선택1	80	2	5.5	Y	11			
선택2	84	2	5.5	Y	11			
평균	85.12	-	-	Y	-	-	-	출결 감점 (-5점)
평균 석차등급 [∑(등급×이수단위)÷(이수단위 합계)]						4.71		
환산점수 [(평균 석차등급) ×(-5) + 105]						81.45		

2) 교과 성적 총점 산출 예시

구분		전형명	모집단위 구분	교과성적	출결성적
정원내	학생부교과	교과일반 사회통합특별전형	전 모집단위	814.5	- 5(감점)
	학생부종합	종합일반	한의예과	162.9	(정성평가)
	실기 / 실적	실기일반	전 모집단위	244.35	- 5(감점)
		실적일반	생활체육학전공(야간)	244.35	- 5(감점)
		특기자	전 모집단위	81.45	- 5(감점)
정원외	학생부종합	교육기회균등	한의예과	162.9	(정성평가)
	학생부교과	만학도	지역혁신행정학과	814.5	- 5(감점)

[배움은 미래를 바꾸는 가장 강한 힘이다.]

○ 검정고시 대입전형자료 온라인 제공 신청방법

구분	내용
신청(제공) 대상	• **2018년 1회차 합격자 ~ 2026년 1회차 합격자** ※ 2017년 2회차 및 그 이전 합격자와 2026년 2회차 합격자는 수시모집에서 온라인 제공 신청 불가 • **온라인 제공 미신청(비동의)자와 신청 불가한 자는 검정고시 합격증명서, 성적증명서 각 1부를 본교 입학팀으로 제출하여야 합니다.** **※ 고등학교 재학 사실이 있는 경우, 학교생활기록부도 함께 제출 바랍니다.**
신청 방법	① 나이스 대국민 서비스 접속 ② 우측 하단의 [검정고시] 클릭 후 본인의 고졸 검정고시 합격정보가 있는 시·도 교육청 클릭 ③ 나이스 검정고시 서비스 메인화면에서 [대입전형자료] 클릭 ④ 성명, 주민등록번호 입력 후 [개인식별번호 처리 동의] 체크 ⑤ [인증서 로그인] 클릭하여 로그인 ⑥ [자료확인 및 신청] 화면에서 본인의 합격연도 확인 ⑦ 대입전형자료 온라인 제공을 원하는 자료의 [합격증번호] 텍스트 클릭 ⑧ 본인의 합격연도와 회차, 성적 정보가 올바른지 확인하고, 하단의 동의 체크박스를 모두 체크한 이후 [신청] 버튼 클릭 ⑨ 신청[확인]버튼을 각각 클릭하여 신청 완료
원서접수 시 활용방법	① 검정고시 온라인 제공 신청과 동시에 [제공동의 확인번호]가 발급 ② 상지대학교 원서접수 시 "제공동의 확인번호"를 반드시 입력 ※ 원서접수기간 동안 [나이스 대국민 서비스] → [검정고시] → 해당 시·도 교육청 → [대입전형자료] → [제출현황 조회]에서 <제공동의 확인번호> 조회 가능

VI 학교생활기록부 반영방법

4 교과성적을 반영할 수 없는 자(외국고 등)

- 교과 성적 : 최저 등급(9등급, 1단위)으로 반영하여 산출
- 출결 성적 : 미반영(0점 처리)

5 학교생활기록부 학교폭력 조치사항 반영방법

- 반영전형 : 모든 전형
- 반영방법

<table>
<tr><th>구분</th><th>반영방법</th></tr>
<tr><td>학생부종합전형</td><td>• 서류평가 시 정성평가로 반영</td></tr>
<tr><td>학생부종합전형
이외 모든전형</td><td>• 학교생활기록부에 기재된 학교폭력 조치사항에 따라 전형 총점(1,000점)에서 감점
<table>
<tr><th>조치사항</th><th>1호</th><th>2호</th><th>3호</th><th>4호</th><th>5호</th><th>6호</th><th>7호</th><th>8호</th><th>9호</th></tr>
<tr><td>감점</td><td>-</td><td>5</td><td>5</td><td>10</td><td>15</td><td>20</td><td>25</td><td>30</td><td>부적격처리</td></tr>
</table></td></tr>
</table>

※ 국외고 출신자, 검정고시 출신자 중 고등학교에 재학한 적이 없는 자의 경우 반영하지 않음

VII 면접고사

대상자	• 특기자전형[태권도학전공 및 생활체육학전공(야간)] 지원자 전원
일정	• 학과 선택 동기 등 입력 : **2026.10.19.(월) ~ 10.21.(수)** • 면접문항 공개 : 학과 선택 동기 등 입력 완료 후 확인 가능(미입력 시 조회 불가) • 면접고사 : **2026.10.31.(토)** ※ 학과 선택 동기 등 입력 및 면접고사 세부 일정은 추후 공지 예정 ※ 부득이한 경우 일정이 변경될 수 있으며, 변경 시 입학 홈페이지 공지 예정
장소	• 모집단위별 지정된 장소(추후 입학 홈페이지 공지)
면접고사 평정표 항목	• 지원자는 지정된 기간 내에 입학 홈페이지에서 '학과 선택 동기 및 학업계획'입력 후 면접고사 문항을 확인하여야 합니다. (미입력 시 조회 불가하며, 면접고사에서 불이익 발생 가능) • '학과 선택 동기 및 학업계획'은 반드시 **300자 이상 ~ 1,000자 이내 입력**해야 하며, 입력한 내용은 면접 시 평정 점수에 반영됩니다. • **대입전형 운영의 공정성 확보를 위하여 평가에 영향을 줄 수 있는 지원자의 개인정보(수험번호, 이름, 고교명 등)는 일체 작성하거나 표시하지 않습니다.** • 면접고사 평정표 양식

2027학년도 수시모집 면접고사 평정표

1. 전산 기재란

모집단위	면접조	가번호

2. 수험생 작성란(사전 온라인 작성)

모집단위(학과) 선택 동기 및 학업계획
※반드시 300자 이상 ~1,000자 이내 작성

3. 면접관 작성란

면접문항 번호		면접관 번호		면접관 성명	(인)

구분 평정항목	평정점수 (각 항목 당 0~20점)					결시
전공 선택의 열의 (열정, 동기, 기초지식)	0	5	10	15	20	
문항 이해도	0	5	10	15	20	
문제해결 능력 (사고력, 논리력, 창의력)	0	5	10	15	20	
의사소통 능력 (언어 구사력, 표현력)	0	5	10	15	20	
행동특성 (침착성, 예의, 단정성)	0	5	10	15	20	

VII 면접고사

면접고사 방법	• 모집단위별로 면접관 3인이 1개 조로 수험생 1인 면접을 실시합니다. • 사전 공개된 모집단위별 면접 문항 중 1개 문항을 질문합니다. • 면접관은 면접 문항과 수험생이 작성한'학과 선택 동기 및 학업계획'에 대한 질문을 하며 면접고사를 진행합니다. • **대입전형 운영의 공정성 확보를 위하여 면접고사는 블라인드 평가로 진행하며, 면접 시 평정에 영향을 줄 수 있는 교복 착용 및 지원자의 개인정보(수험번호, 이름, 고교명 등)를 언급할 경우 불이익을 받을 수 있습니다.** • 평가 과정의 공정성 및 투명성을 제고하고, 이를 증빙하기 위하여 수험생의 동의를 받아 평가 과정을 녹화하고 보존할 수 있습니다.
면접고사 점수 산출방법	• 면접관이 평정한 점수를 관련 지침에 의거 산출한 이후 반영합니다.(소수점 셋째 자리에서 반올림) • 모집단위별 편성된 조가 2개 이상인 경우 관련 지침에 의거 조별 평균의 차이를 보정 후 산출합니다.
유의사항	• **고사 당일 수험표(사진 부착) 및 신분증을 반드시 지참해야 합니다.(미지참 시 면접고사 응시 불가)** ※ 신분증: 주민등록증, 청소년증, 여권, 운전면허증, 생년월일 및 사진이 부착된 학생증 등(핸드폰 촬영본, 사본 등은 불가) • 고사 시작 30분 전까지 지정 대기실에 입실하여야 합니다. • 수험생은 개인별로 입학 홈페이지를 통하여 면접고사 일정과 장소를 반드시 확인하여야 합니다.(개별통보 미진행) • **면접고사 결시자, 부정행위자 및 고사 진행을 고의적으로 방해한 자는 불합격 처리되며, 입학 사정에서 제외됩니다.**

VIII 실기고사

대상자	• 실기일반 : 지원자 전원 [단, 실적일반 - 생활체육학전공(야간) 지원자 제외]

일정

구분	일정	비고
태권도학전공	**2026.10.10.(토)**	대학에서 필요 시 10.11.(일)까지
체육학전공	**2026.10.11.(일)**	대학에서 필요 시 10.10.(토)부터
리빙디자인학과 산업융합디자인학과 시각영상디자인학과 만화애니메이션학과	**2026.10.24.(토)**	대학에서 필요 시 10.25.(일)까지

※ 구체적인 시간은 추후 입학 홈페이지 공지
※ 부득이한 경우 일정이 변경될 수 있으며, 변경 시 입학 홈페이지 공지 예정

장소

• 모집단위별 지정된 장소(추후 입학 홈페이지 공지)

예능계 실기고사 관련사항

• 화지 규격, 고사시간, 준비물

1) 리빙디자인학과, 산업융합디자인학과, 시각영상디자인학과

종목명	화지 규격	고사 시간	준비물
발상과표현	4절지	4시간	자율재료
기초디자인			자율재료
연필정밀묘사			연필류(단, 색연필 제외)

2) 만화애니메이션학과

종목명	화지 규격	고사 시간	준비물
칸만화	4절지	4시간	자율재료(단, 부착물 사용 불가)
상황표현			

※ 실기고사 문항(주제)은 고사 당일에 공개합니다.

• 실기고사 배점표

등급	등급별 배점	등급별 배정비율
A	700 ~ 601	10%
B	600 ~ 501	15%
C	500 ~ 401	20%
D	400 ~ 301	25%
E	300 ~ 201	15%
F	200 ~ 101	10%
G	100 ~ 0	5%

※ 등급별 배정비율은 응시인원 수에 따라 변경될 수 있습니다.

• 실기고사 점수 산출방법
- 평가위원이 평정한 점수를 관련 지침에 의거 산출한 이후 반영합니다.
- 소수점 발생 시 소수점 셋째자리에서 반올림 처리합니다.

VIII 실기고사

체육학전공 실기고사 관련사항

① 실기고사 종목 및 준비물
- 평정종목 : 윗몸 일으키기, 제자리 멀리뛰기, 10M 왕복 달리기
- 준비물 : 체육복, 운동화 등

② 실기고사 배점표

배점	남자용			여자용		
	윗몸 일으키기 (회)	제자리 멀리뛰기 (cm)	10M 왕복달리기 (초)	윗몸 일으키기 (회)	제자리 멀리뛰기 (cm)	10M 왕복달리기 (초)
700	70 이상	280 이상	8.50 이하	60 이상	230 이상	9.50 이하
630	67~69	277~279	8.51~8.70	57~59	227~229	9.51~9.70
560	64~66	274~276	8.71~8.90	54~56	224~226	9.71~9.90
490	61~63	271~273	8.91~9.10	51~53	221~223	9.91~10.10
420	58~60	268~270	9.11~9.30	48~50	218~220	10.11~10.30
350	55~57	265~267	9.31~9.50	45~47	215~217	10.31~10.50
280	52~54	262~264	9.51~9.70	42~44	212~214	10.51~10.70
210	49~51	259~261	9.71~9.90	39~41	209~211	10.71~10.90
140	46~48	256~258	9.91~10.10	36~38	206~208	10.91~11.10
70	43~45	253~255	10.11~10.30	33~35	203~205	11.11~11.30
0	42 이하	252 이하	10.31 이상	32 이하	202 이하	11.31 이상

※ 파울 및 기권자는 최하위 점수로 평가합니다.

③ 실기고사 점수 산출방법
- 종목별 취득점수의 평균값을 실기고사 점수로 반영합니다.
- 환산 공식 : 종목별 취득점수 합산 값(2,100점 만점) ÷3
- 소수점 발생 시 소수점 셋째자리에서 반올림 처리합니다.

태권도학전공 실기고사 관련사항

① 실기고사 종목(다음 중 원서접수 시 선택)
- 품새(태극7장, 고려형)
- 타겟 겨루기(30초씩 2회전)
- 시범(돌려차기 3단계)
- 시범(540도 뒤후려차기 1단계)

② 준비물 : 도복

③ 실기고사 배점표

1등급	2등급	3등급	4등급	5등급	6등급	7등급	8등급	9등급
700	600	500	400	300	200	100	50	0

④ 실기고사 점수 산출방법
- 평가위원이 평정한 점수를 관련 지침에 의거 산출한 이후 반영합니다.
- 소수점 발생 시 소수점 셋째 자리에서 반올림 처리합니다.

⑤ 시범 종목은 2회씩 기회를 부여합니다.

유의사항

- **고사 당일 수험표(사진 부착) 및 신분증을 반드시 지참해야 합니다.(미지참 시 고사 응시 불가)**
  ※ 신분증 : 주민등록증, 청소년증, 여권, 운전면허증, 생년월일 및 사진이 부착된 학생증 등 (핸드폰 촬영본, 사본 등은 불가함)
- 고사 시작 30분 전까지 지정 고사실 또는 대기실에 입실하여야 합니다.
- 수험생은 개인별로 입학 홈페이지를 통하여 실기고사 일정과 장소를 반드시 확인하여야 합니다.
- **실기고사 결시자, 부정행위자 및 고사 진행을 고의적으로 방해한 자는 불합격 처리되며, 입학 사정에서 제외됩니다.**

IX 합격자 선발기준

1 합격자 선발기준 기본 원칙

가. 각 전형요소별 점수를 일괄 합산하여 지원자 중에서 고득점자 순으로 선발합니다.

나. 동점자가 발생하는 경우 동점자 처리기준에 따라 선발합니다.

다. 다음에 해당하는 경우 입학사정에서 제외 또는 상지대학교 대학입학전형사정위원회의 심의를 거쳐 불합격 처리합니다.
- 지원자격 미달자
- 입학원서를 위·변조하여 제출한 자 / 서류를 미제출(미비)하거나 위·변조하여 제출한 자
- 대학별고사(실기고사, 면접고사) 결시자, 부정행위자 및 고사 진행을 고의적으로 방해한 자
- 수능 최저학력기준이 있는 모집단위 지원자가 수능 최저학력기준을 충족하지 못한 경우
- 기타 대학수학능력이 현저히 부족하다고 판단되거나 입학 허가가 부적절하다고 판단된 경우 등

라. 지원방법 및 이중등록 금지 위반, 허위 기재, 부정행위 등 기타 부정한 방법으로 합격 및 입학한 사실이 확인될 경우 입학 전·후를 막론하고 입학(합격)을 취소하며, 이에 따른 입학(합격) 취소자에게는 등록금을 환불하지 않습니다.

2 동점자 처리기준

가. 동점자 처리 시 학교생활기록부가 있는 자와 없는 자가 동점인 경우
① 학교생활기록부가 있는 자 ② 학교생활기록부가 없는 자 순으로 선발합니다.

나. 학교생활기록부가 있는 자간의 동점자 처리기준

구분	동점자 처리기준
학생부교과전형	① - 1학년 ~ 3학년 1학기까지 전체 과목 평균 석차 등급순으로 처리 ② - ①에도 불구하고 동점인 경우, 관련 지침에 의거한 기준에 따라 처리합니다.
학생부종합전형	① - (한의예과)학생부 서류평가 반영 성적 총점순으로 처리 - (일반학과)학생부 서류평가 항목 중 <진로역량> 성적순으로 처리 ② - ①에도 불구하고 동점인 경우, 관련 지침에 의거한 기준에 따라 처리합니다.
실기/실적전형	① - 실기고사 또는 입상실적 반영 성적 총점순으로 처리 ② - ①에도 불구하고 동점인 경우, 관련 지침에 의거한 기준에 따라 처리합니다.

다. 학교생활기록부가 없는 자간의 동점자 처리기준

구분	동점자 처리기준
학생부교과전형	① - 검정고시 응시과목 전체 평균점수순으로 처리 ② - ①에도 불구하고 동점인 경우, 관련 지침에 의거한 기준에 따라 처리합니다.
학생부종합전형	① - (한의예과)학생부 서류평가 반영 성적 총점순으로 처리 - (일반학과)학생부 서류평가 항목 중 <진로역량> 성적순으로 처리 ② - ①에도 불구하고 동점인 경우, 관련 지침에 의거한 기준에 따라 처리합니다.
실기/실적전형	① - 실기고사 또는 입상실적 반영 성적 총점순으로 처리 ② - ①에도 불구하고 동점인 경우, 관련 지침에 의거한 기준에 따라 처리합니다.

3 성적산출 시 소수점이 발생하는 경우 소수점 셋째 자리에서 반올림합니다. (모든 단계 적용)

4 기타 본 모집요강에 명시되지 않은 선발기준 등은 상지대학교 대학입학전형관리위원회의 결정에 따라 처리합니다.

X 지원자 및 합격자 유의사항

※ 모든 수험생은 다음 사항들을 숙지하여 불이익을 받지 않도록 유의하시기 바랍니다.
※ 합격자 발표는 상지대학교 입학 홈페이지를 통해 공고하며, 별도의 개별통보는 하지 않습니다.
(수험생이 합격 여부를 조회한 이후 합격 여부에 따라 안내문, 합격증 등을 출력해야 합니다.)

1 원서접수 및 등록에 관한 유의사항

가. 원서접수

1) 원서접수는 인터넷으로만 실시합니다. (단, 만학도 전형은 수기접수 병행)

2) 원서접수 시 하나의 전형에서는 하나의 모집단위에만 지원할 수 있습니다.

3) 입학원서의 모든 입력사항은 정확하게 입력해야 하며, 기재사항(주소, 전화번호 등 일체)을 잘못 적어 본인에게 연락이 되지 않아 불이익을 받는 경우 상지대학교에서는 책임지지 않습니다.(전형기간 중 연락처 등이 변경되는 경우 즉시 상지대학교 입학팀에 통보하여 반영해야 합니다.)

4) 접수된 서류는 반환 및 수정이 불가하며, 불가항력적인 사유로 인한 경우 외에는 전형료를 반환하지 않습니다.

5) 고등학교 2024년 2월 졸업자 ~ 2027년 2월 졸업예정자는 학교생활기록부 온라인 제공에 동의하여야만 학생부 직접 제출 절차가 생략됩니다. (단, 2005년 2월 ~ 2023년 2월 졸업자 중 희망하는 경우 온라인 제공 신청 가능하며 세부방법은 입학 홈페이지 공지 예정)

6) 검정고시 2018년 1회차 ~ 2026년 1회차 합격자는 나이스 대국민서비스를 통하여 검정고시 대입전형 온라인 제공 신청을 완료하여야만 제출서류 직접 제출 절차가 생략됩니다.

7) 상지대학교에 지원한 모든 지원자는 원서접수와 동시에 대학수학능력시험 성적자료 온라인 제공에 동의하는 것으로 간주합니다.

나. 복수지원 허용범위

1) 수시모집은 수험생별로 최대 6회까지 지원 가능합니다.

- 타 대학(교육대학 포함)을 지원한 횟수를 모두 포함하나, 산업대학, 전문대학, 특별법에 의해 설치된 대학(육·해·공군사관학교, 국군간호사관학교, 경찰대학, 광주과학기술원, 대구경북과학기술원, 울산과학기술원, 한국과학기술원, 한국에너지공과대학교, 한국예술종합학교, 한국전통문화대학교, 한국폴리텍대학, 한국방송통신대학교 등)은 해당되지 않습니다.

2) 수험생이 6개 전형을 초과하여 지원할 경우, 초과 접수한 모든 전형은 모두 취소처리 됩니다.

3) 상지대학교에는 전형 이름이 다르면 전형간 복수지원을 허용합니다.(최대 6개까지 가능)

- 동일한 모집단위를 전형을 달리하여 지원할 수 있습니다.

4) 복수 지원 금지사항

- 수시모집에서 대학(산업대학, 교육대학, 전문대학 포함)의 합격자[최초합격자, 충원합격자]는 수시모집 등록 여부와 무관하게 정시모집 및 추가모집에 지원할 수 없습니다.

- 전문(산업)대학 수시모집 합격자는 다른 모집시기에 실시하는 대학, 산업대학, 교육대학 및 전문대학의 모집에 지원할 수 없으며, 대학, 산업(전문)대학 및 교육대학의 수시모집에 합격한 자도 전문(산업)대학이 실시하는 다른 모집시기에 지원할 수 없습니다.

5) 입학전형이 종료된 이후 복수지원 위반 사실이 전산자료 검색을 통해 확인될 경우 입학을 무효로 합니다.

다. 이중등록 금지

1) 입학할 학기가 같은 2개 이상의 대학(산업대학, 교육대학, 전문대학 포함)에 합격한 자는 1개의 대학에만 등록(등록 확인 예치금 납부 포함)해야 합니다.

2) 1개의 대학에 등록한 이후 다른 대학에 충원합격한 경우

- 충원합격한 대학에 등록할 경우: 차순위 수험생의 합격 기회 박탈 등 선의의 피해자 발생을 사전에 방지하기 위하여 기등록 대학을 즉시 등록 포기한 후 충원합격한 대학에 등록해야 합니다.

- 충원합격한 대학을 포기할 경우: 충원합격한 대학에 즉시 등록 포기 의사(신청)을 표시해야 합니다.

3) 수시모집 '문서등록'을 완료하는 것은 등록 의사를 밝힌 것으로 간주합니다.

[긍정의 마음은 불가능도 가능으로 바꾼다.]

2 서류 제출에 관한 유의사항

가. 지원자는 우리 대학에서 지정한 제출서류를 모두 갖추어 제출해야 하며, 제출된 서류는 반환하지 않습니다.

나. 필요한 서류를 제출하지 않는 지원자는 불합격 처리됩니다.

다. **서류 제출기한 : 2026.09.14.(월) 16:00까지 등기우편 또는 방문 제출(우편 제출 시 마감일 소인까지 인정)**

- 주소: (우) 26339 강원특별자치도 원주시 상지대길 83, 상지대학교 본관 3층 입학팀

라. 서류 발급 인정 기한 : **(2026.08.24.(월) ~ 09.14.(월)까지 발급한 서류만 인정)** 원서접수 시작일 2주 이내 ~ 추가 서류 제출 마감일까지

마. 상지대학교에서 심사를 위하여 추가로 관련 서류를 요청할 경우, 지원자는 해당 서류를 반드시 제출해야 합니다.

3 대학별고사(면접고사, 실기고사)에 관한 유의사항

가. 지원자는 상지대학교 입학 홈페이지에 추후 공지될 안내사항(고사장, 고사일시 등)을 숙지해야 하며, 지정된 시간 내에 고사장에 입실해야 합니다.

나. 수험생은 고사 당일 사진이 부착된 수험표와 공적 신분증을 반드시 지참해야 하며, 미지참 시 고사 응시가 불가능합니다.

다. 대학별고사에 결시하는 경우 완전 불합격 처리되며, 입학 사정에서 제외됩니다.

4 합격자[최초합격자, 충원합격자] 유의사항

가. 모든 지원자는 상지대학교 입학 홈페이지에서 본인의 합격 여부를 반드시 확인해야 합니다.

나. 합격자[최초합격자, 충원합격자]는 지정된 기간 내에 문서등록 절차를 통해서 등록을 해야 하며, 문서등록을 하지 않는 경우 등록 포기로 간주되어 합격이 취소됩니다.

다. 문서등록자는 최종 등록금 납부기간 내에 등록금을 납부해야 하며, 등록금을 납부하지 않으면 등록포기로 간주 되어 합격이 취소됩니다.

라. 최종 등록금 납부 시 전액장학생으로 등록금이 0원인 경우에도 입학 홈페이지를 통해 합격자 조회 후 "등록하기"버튼을 클릭하여야 최종 등록처리 됩니다.(등록금 납부기간 내에만 가능하므로 반드시 기간을 준수하여 주시기 바랍니다.)

마. 복수의 대학에 합격한 지원자는 지정된 등록기간 내에 1개의 대학에만 등록해야 하며, 이를 위반하고 복수의 대학에 등록한 자는 입학이 취소됩니다.(복수지원 및 이중등록 금지 위반)

바. 다음의 경우 합격 및 입학이 취소됩니다.

- 지원자격 미달자(수능 최저학력기준 미충족 포함) 및 서류 미제출자
- 입학원서 및 제출서류의 허위 기재, 위·변조, 기타 부정한 방법으로 합격 또는 입학한 사실이 확인된 자
- 대학별고사 부정행위자

5 수험생은 대입전형 운영 및 평가의 공정성, 객관성 등에 대해 이의가 있는 경우 지원자 본인에 한하여 이의신청을 할 수 있으며, 이후 절차는 상지대학교 관련 규정 및 지침에 따라 처리합니다.

6 기타 모집요강에 명시되지 않은 사항은 상지대학교 입학전형 관련 규정과 절차에 따라 처리합니다.

XI 전형료

○ 전형유형별 전형료

전형 및 모집단위			일반 관리비	서류평가 (학생부/실적)	면접고사	실기고사	인터넷 원서접수 수수료	최종 결제금액
학생부 교과	교과일반 교과강원인재 사회통합특별	전 모집단위	30,000원	-	-	-	5,000원	35,000원
학생부 종합	종합일반 종합강원인재	전 모집단위		20,000원 (학생부)	-	-	5,000원	55,000원
실기/실적	실기일반	리빙디자인학과 산업융합디자인학과 시각영상디자인학과 만화애니메이션학과		-	-	40,000원 (예능)	5,000원	75,000원
		체육학전공 태권도학전공		-	-	45,000원 (체능)	5,000원	80,000원
	실적일반	생활체육학전공(야간)		10,000원 (실적)	-	-	5,000원	45,000원
	특기자	전 모집단위		10,000원 (실적)	20,000원	-	5,000원	65,000원
(정원외) 학생부 종합	농어촌학생 장애인 등 대상자	전 모집단위		-	-	-	5,000원	35,000원

※ 교과강원인재균형 및 교육기회균등, 만학도 전형은 대학 부담으로 전형료가 면제됩니다.

○ 전형료 환불

원서접수가 완료된 이후 접수를 취소하거나 변경할 수 없으며, 전형료는 반환되지 않습니다.
단, 고등교육법 제34조의4(입학전형료) 및 고등교육법시행령 제42조의3(입학전형료)에 의거 다음과 같이 전형료 전액 또는 일부를 환불합니다.

반환 사유	반환금액
입학전형에 응시한 사람이 착오로 과납한 경우	과납한 금액
대학의 귀책사유로 입학전형에 응시하지 못하는 경우	납부한 입학전형료 전액
천재지변으로 인하여 입학전형에 응시하지 못한 경우	납부한 입학전형료 전액
질병 또는 사고 등으로 의료기관에 입원하거나 본인의 사망으로 입학전형에 응시하지 못한 경우 (해당 사항을 증명할 수 있는 경우만 해당)	납부한 입학전형료 전액
면접고사 또는 실기고사 등 대학별고사가 포함된 전형에 지원한 인원이 지원자격 미달 및 서류 미제출로 대학별고사 응시가 불가능한 경우 (단순 결시한 경우는 해당되지 않음)	대학별고사에 해당하는 금액

XII 개인정보 수집 및 이용 안내

※ 상지대학교는 대학 입학전형을 위해 다음과 같이 지원자 등의 개인정보를 수집 및 이용함을 안내 드리오니 참고하시기 바라며, 수집 및 이용에 동의하지 않을 경우 원서접수를 할 수 없습니다.

1. 상지대학교는 대학 입학전형을 위해 다음과 같이 개인정보를 수집 및 이용합니다.

목적	항목	보유기간
대입 원서접수 및 대입전형	이름, 주민등록번호, 국적, 주소, 전화번호, 휴대전화번호, 추가전화번호(1~4개), 이메일, 학교정보[최종학력구분, 재학/출신 고교명, 졸업(예정)연도, 고교 전화번호], 전형구분, 모집단위(지망학과), 환불계좌정보 등	10년 (대학 기록물 보존기간 책정기준 가이드 의거)

2. 수집된 개인정보는 입학, 학사, 장학, 통계업무 및 대학에서 제공하는 기타 안내 외의 다른 목적으로는 사용하지 않으며, 개인정보 보유기간의 경과 및 처리목적 달성 등 개인정보가 불필요하게 되었을 때에는 관련 법령 및 규정에 의거 지체 없이 해당 개인정보를 파기합니다.

제공받는 곳		제공정보	제공목적
상지대학교 (대학본부, 학과 등)		이름, 주민등록번호, 국적, 주소, 전화번호, 휴대전화번호, 이메일, 학교정보, 전형정보, 환불계좌정보 등	학적부 생성, 장학생 선발, 등록관리, 안내문자 발송(입학식, 신입생OT 등), 생활관생 선발, 통계 등
제3자 제공	한국교육학술정보원	이름, 주민등록번호, 검정고시 합격정보, 검정고시 과목성적정보	학교생활기록부 및 검정고시 대입전형자료 온라인 추출
	한국교육과정평가원	이름, 주민등록번호	수능성적 온라인 추출
	한국대학교육협의회	이름, 주민등록번호, 지원 내용 등	지원 및 등록 위반자 확인 등
	원서접수 대행사	이름, 주민등록번호, 국적, 주소, 전화번호, 휴대전화번호, 이메일, 학교정보, 전형정보, 환불계좌정보 등	대입 원서접수 대행 및 통합충원관리시스템 운용 등
	출신고교	이름, 합격 학과 등	진학자료 작성

XIII 2026학년도 수시모집 입시결과

○ 2027학년도 전형요소

- 학생부교과 전형 : 학생부 교과성적 100% (정량), 출결은 총점에서 감점 반영
- 학생부종합 전형 : 한의예과 학생부 교과성적 20% (정량) + 서류평가 80% (정성) / 일반학과 서류평가 100% (정성)
- 실기 / 실적 전형(실기일반) : 학생부 교과성적 30% (정량) + 실기고사 70%, 출결은 총점에서 감점 반영
- 실기 / 실적 전형(실적일반) : 학생부 교과성적 30% + 실적 70%, 출결은 총점에서 감점 반영
- 실기 / 실적전형(특기자) : 학생부 교과성적 10% + 실적 60% + 면접고사 30%, 출결은 총점에서 감점 반영

1 교과일반

모집단위명	모집인원	지원인원	경쟁률	충원합격 예비번호	최초합격자		최종등록자(신입생)		비고
					50%cut	70%cut	50%cut	70%cut	
한의예과	7	192	27.4	18	1.1	1.1	1.2	1.2	수능 최저 충족 : 37명
간호학과	35	374	10.7	54	2.4	2.5	2.7	2.8	수능 최저 충족 : 128명
물리치료학과	10	99	9.9	16	1.8	2.0	2.3	2.3	
보건계열	70	261	3.7	166	3.9	4.0	4.7	4.9	
임상병리학과	10	135	13.5	26	2.6	2.7	2.8	2.9	
작업치료학과	27	241	8.9	85	3.4	3.6	4.2	4.3	
경찰법학과	42	200	4.8	117	3.7	3.8	4.5	4.7	
군사학과	32	146	4.6	89	3.8	4.0	4.8	5.1	
사회복지학과	30	156	5.2	74	3.8	3.8	4.3	4.4	
유아교육학과	23	156	6.8	79	3.7	3.8	4.4	4.6	
문화콘텐츠학과	35	186	5.3	112	3.7	3.9	4.9	5.4	
미디어영상광고학과	45	292	6.5	125	3.5	3.6	4.3	4.6	
지역혁신행정학과	30	62	2.1	32	5.1	5.6	5.9	6.6	
경영학과	36	145	4.0	88	3.9	4.0	4.5	4.9	
국제경영학과	35	103	2.9	68	4.8	5.1	5.5	6.0	
호텔항공관광경영학과	35	115	3.3	78	4.4	4.5	4.9	5.5	
동물자원학과	31	159	5.1	85	3.6	3.8	4.3	4.4	
스마트팜생명과학과	32	114	3.6	82	3.8	4.0	4.5	5.1	
조경산림학과	32	82	2.6	50	3.9	4.1	5.0	5.3	
건설환경공학과	32	81	2.5	49	4.3	4.6	5.3	5.9	
소방공학과	37	170	4.6	84	4.1	4.3	4.9	5.3	
전기전자공학과	37	111	3.0	73	4.2	4.4	5.3	5.9	
컴퓨터공학과	34	121	3.6	87	4.1	4.3	4.9	5.5	
소프트웨어학과	37	85	2.3	48	4.5	4.6	5.1	5.3	
리빙디자인학과	10	20	2.0	10	4.4	4.8	4.8	4.8	
산업융합디자인학과	12	27	2.3	15	3.2	3.4	4.2	4.5	
만화애니메이션학과	20	90	4.5	70	2.6	2.7	4.7	5.2	
자유전공학부	45	293	6.5	97	4.0	4.1	4.9	5.0	

[넘어짐은 실패가 아니라 다시 일어설 기회이다.]

2 교과강원인재

모집단위명	모집인원	지원인원	경쟁률	충원합격 예비번호	최초합격자		최종등록자(신입생)		비고
					50%cut	70%cut	50%cut	70%cut	
한의예과	4	84	21.0	4	1.2	1.2	1.4	1.4	수능 최저 충족 : 23명
간호학과	8	68	8.5	7	2.2	2.3	2.4	2.5	수능 최저 충족 : 32명
물리치료학과	2	8	4.0	3	2.3	2.3	3.0	3.0	
보건계열	10	39	3.9	22	3.2	3.7	4.4	4.8	
임상병리학과	3	22	7.3	6	2.9	2.9	3.7	3.7	
작업치료학과	4	27	6.8	15	4.0	4.0	4.5	4.7	
군사학과	3	6	2.0	2	4.9	4.9	5.1	5.1	
사회복지학과	5	43	8.6	9	3.6	3.6	4.1	4.1	
유아교육학과	5	21	4.2	7	3.7	3.7	4.2	4.7	
문화콘텐츠학과	3	12	4.0	5	2.8	2.8	4.1	4.1	
지역혁신행정학과	5	4	0.8	0	5.4	5.5	4.0	4.0	
경영학과	7	15	2.1	7	4.3	4.5	5.8	6.0	
국제경영학과	5	8	1.6	3	5.5	5.5	6.4	6.4	
동물자원학과	4	11	2.8	1	4.2	4.8	4.8	4.9	
스마트팜생명과학과	3	7	2.3	3	4.4	4.4	6.1	6.1	
조경산림학과	3	3	1.0	0	4.4	4.4	4.3	4.3	
건설환경공학과	3	5	1.7	2	5.1	5.1	6.7	6.7	
소방공학과	3	18	6.0	6	4.3	4.3	4.8	4.8	
전기전자공학과	5	23	4.6	12	3.4	3.4	4.8	5.9	
컴퓨터공학과	4	11	2.8	7	4.7	4.8	3.7	3.7	
소프트웨어학과	3	4	1.3	1	4.8	4.8	6.4	6.4	
자유전공학부	20	87	4.4	30	4.5	4.5	4.9	5.1	

3 교과강원인재균형

모집단위명	모집인원	지원인원	경쟁률	충원합격 예비번호	최초합격자		최종등록자(신입생)		비고
					50%cut	70%cut	50%cut	70%cut	
한의예과	1	4	4.0	0	2.1	2.1	등록자 없음	등록자 없음	수능 최저 충족 : 1명
간호학과	2	6	3.0	0	3.0	3.0	3.0	3.0	수능 최저 충족 : 1명

XIII 2026학년도 수시모집 입시결과

4 사회통합특별

모집단위명	모집인원	지원인원	경쟁률	충원합격 예비번호	최초합격자		최종등록자(신입생)		비고
					50%cut	70%cut	50%cut	70%cut	
간호학과	3	45	15.0	0	2.7	2.7	2.7	2.7	수능 최저 충족 : 19명
임상병리학과	2	15	7.5	9	1.6	1.6	3.8	3.8	
작업치료학과	2	10	5.0	4	2.4	2.4	4.3	4.3	
경찰법학과	3	10	3.3	7	4.4	4.4	5.9	5.9	
사회복지학과	3	18	6.0	8	3.3	3.3	5.2	5.2	
전기전자공학과	3	7	2.3	4	4.3	4.3	4.3	4.3	
컴퓨터공학과	2	5	2.5	3	4.9	4.9	6.0	6.0	

5 종합일반

모집단위명	모집인원	지원인원	경쟁률	충원합격 예비번호	최초합격자		최종등록자(신입생)		비고
					50%cut	70%cut	50%cut	70%cut	
한의예과	15	350	23.3	15	1.4	1.4	1.5	1.6	수능 최저 충족 : 111명
물리치료학과	11	83	7.6	17	2.7	2.9	3.1	3.2	
보건계열	10	24	2.4	14	4.2	4.4	4.5	4.8	
임상병리학과	12	91	7.6	23	3.2	3.2	3.4	3.6	
작업치료학과	12	27	2.3	14	4.7	4.8	5.2	5.4	
경찰법학과	5	25	5.0	4	4.3	4.3	4.8	4.8	
사회복지학과	8	38	4.8	22	4.2	4.5	4.6	4.8	
유아교육학과	10	31	3.1	5	4.7	4.9	5.3	5.3	
문화콘텐츠학과	7	23	3.3	8	4.1	4.5	4.4	4.5	
미디어영상광고학과	5	28	5.6	11	4.1	4.1	5.0	5.0	
경영학과	10	20	2.0	9	4.1	4.7	5.7	6.2	
호텔항공관광경영학과	5	13	2.6	5	4.8	4.8	6.4	6.4	
동물자원학과	5	21	4.2	5	3.5	3.5	4.7	4.7	
리빙디자인학과	5	16	3.2	11	4.8	4.8	4.8	5.9	
산업융합디자인학과	5	8	1.6	3	5.4	5.4	5.4	5.4	
시각영상디자인학과	20	50	2.5	30	3.9	4.1	4.2	5.7	
체육학전공	10	39	3.9	7	4.2	4.5	4.3	4.5	
자유전공학부	20	66	3.3	25	4.8	5.3	5.5	5.8	

[진심은 결국 사람의 마음을 움직인다.]

6 종합강원인재

모집단위명	모집인원	지원인원	경쟁률	충원합격 예비번호	최초합격자		최종등록자(신입생)		비고
					50%cut	70%cut	50%cut	70%cut	
한의예과	8	106	13.3	5	1.4	1.4	1.5	1.8	수능 최저 충족 : 31명
물리치료학과	2	8	4.0	1	2.9	2.9	3.2	3.2	
보건계열	10	12	1.2	2	5.1	5.2	5.2	5.3	
임상병리학과	3	13	4.3	2	3.8	3.8	3.9	3.9	
사회복지학과	4	12	3.0	4	4.4	5.0	5.2	5.5	
경영학과	2	4	2.0	1	4.8	4.8	4.8	4.8	

7 실기일반

모집단위명	모집인원	지원인원	경쟁률	충원합격 예비번호	최초합격자		최종등록자(신입생)		비고
					50%cut	70%cut	50%cut	70%cut	
리빙디자인학과	15	28	1.9	11	4.8	5.2	5.3	5.6	교과 30%+실기70%
산업융합디자인학과	28	38	1.4	10	4.9	5.2	5.1	5.5	
시각영상디자인학과	25	69	2.8	34	4.3	4.7	4.6	4.7	
체육학전공	40	213	5.3	41	4.8	5.1	5.2	5.5	
태권도학전공	46	212	4.6	40	5.3	5.9	5.8	6.3	
만화애니메이션학과	30	134	4.5	24	4.6	5.1	4.9	5.2	
생활체육학전공(야)	20	50	2.5	28	4.9	5.6	5.8	6.8	교과 25%+출결5%+실적70%

XIV 대학안내

1 장학제도

가. 신입생 장학

수혜자격	지급조건	장학금액
상지스타트 장학금	최초합격자	수업료 100만원 면제(첫학기)
	충원합격자	수업료 50만원 면제(첫학기)
지역인재전형	최종등록자	수업료 150만원 면제(첫학기)
입학성적 학과별 1위	최초합격자	수업료 100% 면제(첫학기)
교과성적 우수자	교과성적우수	

평균석차(등급)	장학금	장학지원
1.00 ~ 1.30	100만원 (수업료 면제)	3개 학기
1.31 ~ 1.60		2개 학기
1.61 ~ 2.00		1개 학기

※한의예과, 간호학과 제외

수능성적 우수자 — 수능성적우수

모집단위	수능성적(국어,수학,탐구)	장학금	장학지원
한의예과	백분위 평균 99점 이상 전원	100만원 (수업료 면제)	2개 학기
간호학과	백분위 평균 75점 이상 전원		

나. 신입생 학비감면 장학

장학금명	선발대상	장학금액
보훈, 새터민	국가유공자 자녀 또는 국가유공자 본인 학생 북한이탈주민 자녀 또는 북한이탈주민 본인 학생 (자녀 : 국고 50%, 교비 50% 지원, 본인 : 교비 100% 지원)	등록금 전액 지원
상지	상지학원 소속 고교(대관령고등학교) 졸업자	입학 시 수업료 20% 면제
동문자녀	상지대학교 졸업생 자녀가 우리대학교에 신입학하는 학생	입학 시 수업료 20% 면제
장애인	장애 등록이 되어 있는 학생(본인)	**장애의 정도가 심한 학생 :** 입학 시 수업료 30% 면제 **장애의 정도가 심하지 않은 학생 :** 입학 시 수업료 25% 면제
화목	직계가족 또는 형제자매(부부를 포함한 동일 가정의 가족) 2인 이상이 재학할 경우 1인 지급	입학 시 수업료 25% 면제
다문화가정	다문화가정 자녀 또는 이민자 본인 학생 입학	입학 시 수업료 30% 면제

※ 별도 공지되는 신청기간에 학비감면신청서 및 증빙서류를 제출하고 장학금 수혜 가능

다. 체육특기자 대상 장학

- 체육특기자전형으로 입학한 신입생 중 장학부서의 지급 기준에 따른 대상자에 한하여 장학금을 지급함.
- 체육특기자전형 모집 인원과 장학 대상자 인원은 상이할 수 있음.

※ 유의사항

- 국가장학정책에 따라 장학금은 변경될 수 있음
- 입학성적장학금 외 교내 장학은 학비감면 장학(보훈, 새터민, 다문화가정, 장애인, 화목, 동문자녀, 체육특기, 부사관, 군위탁생, 공무원, 상지희망장학 등)으로 다양한 장학혜택을 받을 수 있음
- 입학성적장학금을 포함한 각 종류별 교내장학금은 2개 이상 중복되는 경우 유리한 1개 장학만 적용함
- 수업료 100% 면제(첫학기)는 국가장학금 정책에 따라 변경될 수 있음
- 재학 중 대학 사정에 따라 장학 내용이 변경될 수 있음
- 신입생 장학제도(국가장학금 포함)는 등록금 지원 목적의 장학금으로 등록금을 초과하여 지급할 수 없음(등록금 범위 내 지급)
- 신입생의 장학금 수혜 기회를 확대하기 위해 국가장학금 신청을 권장함

[오늘 흘린 땀은 내일의 자신감을 만든다.]

2 국가장학금

가. 국가장학금 1유형

한국장학재단의 국가장학금(1유형)은 반드시 신청하기 바랍니다.(한국장학재단 홈페이지 및 어플 http://www.kosaf.go.kr)

* 선발조건 : 소득기준 및 성적기준 충족자(신입생은 소득기준만 적용함)
* 지급금액 : 등록금 전액 ~ 50만원 / 학생의 학자금지원구간에 따라 차등 지급

나. 국가우수장학(인문100년, 예술체육비전, 이공계)

* 지급금액 : 등록금 전액 및 생활비 지원(기초생활수급자 250만원 추가 지급)

다. 희망사다리 장학

* 지급금액 : 등록금 전액 및 학업장려비 대상자 추가 지급

라. 주거안정장학금

* 지급금액 : 월 최대 20만원(연간 최대 240만원)

3 한국장학재단 지역인재 장학금

가. 지원자격

비수도권 고교를 졸업하고, 비수도권 대학에 입학한 학자금 지원 '라'구간 이하 신입생 중 국가장학금 신청 절차(가구원 동의, 서류 제출)를 완료하여 소득 수준이 파악된 학생

※ 비수도권 고교 : 수도권(서울, 경기, 인천)을 제외한 고교

나. 선발기준 및 지원 규모(신규 선발 기준)

구분	선발기준	지원기간	지원규모	선발인원
성적우수 (학자금 지원 기초-'나'구간)	내신 또는 수능 3등급 이내	전 학기 (정규학기)	등록금 전액 면제	15명 내외
성적우수 (학자금 지원 '다'구간-'라'구간)		1년 (2개 학기)		
특성화 (학자금 지원 기초-'나'구간)	대학자체선발기준 (학과장 추천 등)	전 학기 (정규학기)	등록금 전액 면제	15명 내외
특성화 (학자금 지원 '다'구간-'라'구간)		1년 (2개 학기)		
계속지원 (학자금 지원 기초-'나'구간)	직전학기 최소 12학점 이상 이수, 직전학기 80점(B)이상, '라'구간 이하	전 학기 (정규학기)	등록금 전액 면제	성적우수 또는 특성화 선발인원 중 기준 충족인원
계속지원 (학자금 지원 '다'구간-'라'구간)		1년 (2개 학기)		

※ 학자금 지원 구간 구분은 한국장학재단 지침에 따라 변동될 수 있음
※ 선발인원은 한국장학재단 지역인재장학금 지원규모에 따라 변동될 수 있음
※ 법령에 따라 등록금 전액 지원받는 보훈대상자 등은 장학금 대상에서 제외
※ 특성화 선발기준 : 전국대회수상자, 국가기술자격취득자, 다자녀가정, 학과관련 자격증 취득자, 봉사시간우수자, 학과장추천자 등

4 한국장학재단 학자금 대출

가. 대출 종류 : 일반상환 학자금대출, 취업후 상환 학자금대출, 농어촌 학자금대출

나. 대출금리 : 연 1.7%초 저금리(매 학기 장학재단 별도 공시)

다. 대출금액 : 등록금 전액 및 학기별 200만원 생활비 대출 가능

※ 장학금(교내, 교외, 국가장학) 및 학자금 대출 개인별 상담
※ 학생지원팀 033-730-0137

XIV 대학안내

5 학사제도

가. 전과

- 전과는 입학 후 1개 학기 이상 이수한 학생에게 매 학기 초에 허가합니다.(횟수, 성적 제한 없음)
- 전과 불허대학 및 학과 : 한의과대학, 간호학과, 물리치료학과, 임상병리학과, 작업치료학과, 유아교육학과

※ 학과 운영 및 사정에 따라 변경될 수 있습니다.

나. 다전공

- 학과(부)로 입학하여 선택한 제1전공과 제2전공에 대하여 전공별 소요학점 및 졸업에 필요한 학점을 이수 시 다전공 학위를 취득하도록 하는 제도입니다.
- 신청자격 : 7학기 이내 재학생
- 다전공 불허대학 및 학과 : 한의과대학, 간호학과, 물리치료학과, 임상병리학과, 작업치료학과, 유아교육학과

※ 학과 운영 및 사정에 따라 변경될 수 있습니다.

다. 조기졸업

- 6학기(계절학기 제외) 이상 수료한 자로 졸업학점을 충족하며 매 학기 성적이 4.0 이상인 자 또는 학 · 석사 연계과정에 선발된 자로 누계 평점평균이 3.7 이상인 경우 졸업을 허용하는 제도(단, 한의과대학은 제외)

라. 단기 및 장기 해외연수

- 재학생 중 희망자는 학교의 선발에 의해 해외 자매결연 대학에서 단기 및 장기 해외 어학연수 프로그램을 실시(77쪽 8. 글로벌 역량 강화 프로그램 참고) 하며, 해외에서 취득한 학점은 교양이나 일반선택 또는 전공 학점으로 인정

마. 교직과정 설치학과

- 상지대학교는 국가법률 「초 · 중등교육법」 및 「유아교육법」과 「교원자격검정령」에 근거하여 교직과정을 설치·운영하고 있으며 교직과정을 이수하면 중등정교사(2급), 유치원정교사(2급) 자격증을 취득할 수 있습니다.
- 중등정교사(2급) 취득 가능학과
  간호학과(보건교사 2급), 보건계열 식품영양학전공(영양교사 2급), 경영학과, 컴퓨터공학과
- 유치원정교사(2급) 취득 가능학과
  유아교육학과

※ 교직 설치학과는 평가 결과에 따라 변경될 수 있습니다.

6 통학버스

노선	시외 통학버스	시내 통학버스
서울	• 잠실(잠실)종합운동장역 2번출구 앞(등교) ↔ 강변역(하교) • 강동(천호역 6번 출구 도보 300미터 (구)GLAnZ 모델하우스 앞, 서울 강동구 성내동 19-1) • 상봉(상봉자동차학원 건너 COSTCO 택시승강장) • 노원(노원역 2번출구 앞)	원주 시내 (원주역, 만종역, 터미널 등)
분당	• 야탑역 2번출구 BYC 건물 앞	
남양주 하남미사 신도시	• 남양주 금곡점 우체국 앞 버스정류장 • 미사역 버스정류장(28466 미사강변브라운스톤방면)	
구리	• 구리역 롯데백화점 건너편 LG베스트샵 앞 시외버스/공항버스 정류장 앞	
수원/용인	• 녹산문구 버스정류장/아주대(매탄 1동 우체국)/영통고가 밑 영통입구 버스정류장(04170)/ 상미마을 신갈오거리 롯데캐슬레이시티(29148)/명지대 사거리 버스정류장(29046)/ 용인터미널 뒤편 용인교 다리 위	
광주/곤지암	• 광주 이마트 건너편 스타벅스 앞곤지암 1리 소머리국밥 버스정류장	
이천	• 이천 버스터미널 옆 그랜드웨딩홀 앞	
여주	• 여주 새로운병원 건너편(계양공구 앞) / 여주역 입구 다리 밑 횡단보도(자전거 및 오토바이 거치대 옆)	
문막	• 문막 롯데리아 앞 횡단보도	

※ 위 노선은 사정에 따라 변경될 수 있으며, 통학 학생들의 수요 파악 후 최종 결정됩니다.

※ 통학버스 운행노선 관련 문의사항 : 학생지원팀 033-738-7529

[꾸준함은 재능을 뛰어넘는 가장 큰 힘이다.]

7 생활관(기숙사)

구분		믿음관(남)	비고
수용인원		456명	
신청	시기	· 2026년 12월 중순 ~ 2027년 2월 중순 ※ 상지대학교 홈페이지 및 생활관 홈페이지 공지 (대학생활 → 학생지원기관 → 생활관 → 공지사항)	· 세부사항은 생활관 홈페이지 공지사항 확인
	대상	· 등록금을 납부(예정)한 자 중 원주시를 제외한 타 지역 거주자에 한해 지원 가능 ※ 단, 원주시 내 원거리 지역(문막읍, 부론면, 귀래면, 신림면, 지정면)은 예외적으로 지원 가능	
	방법	· 생활관 신청페이지 접속 → 로그인 → 신청서 제출	
선발기준		· 입학성적 및 주민등록상 거주지를 기준으로 선발하며, 장애인 기초생활 수급자, 차상위계층 등 사회적 배려 대상자는 증빙서류 제출 시 우선 선발	
관리비	납부방법	· 납부 페이지에서 고지서 출력 후 납부(가상계좌 이체)	
	금액	940,000원	· 관생회비 10,000원 포함 · 식대 별도 · 기숙사비는 물가 상승률에 따라 변동 가능
시설	관생실	· 1인용 침대, 책상, 책장, 옷장, 인터넷, 빨래건조대, 냉·난방 팬코일유닛, 거울	
	공동	· 정수기, 전자레인지, 샤워실, 세면실, 화장실, 세탁기/건조기(충전식 카드), 음료자판기, 휴게실, 엘리베이터	
		· 냉 · 난방 및 온수 공급은 신재생에너지 지열을 이용한 중앙공급식	
입사	시기	· 2027년 2월 말 ~ 1학기 개강(3월 초)일까지	
	방배정	· 자동배정(전산)	
	준비물	· 입사 제출 서류 - 개인정보 동의서, 건강진단서, 벌점기준표 확인서, 입사신청서 각 1부 - 건강진단서는 2027.01.01. 이후 발급된 결핵 검진(흉부 X-ray) 결과 제출 - 모든 서류는 입사 전까지 생활관 홈페이지에 온라인 업로드 필수 · 기타 준비물 : 침구류, 세면도구, 물컵, 실내화(슬리퍼), 생활용품 등 · 사용 가능 전자제품 : 헤어드라이어, 스탠드, 컴퓨터, 가습기(1실 1대), 멀티탭 등	
기타		· 식사 : 본인 부담 (교내 창조관, 민주관 식당 이용) · 문의 사항 - 믿음관(남) | TEL (033)730-0571 FAX(033)730-0579	

XIV 대학안내

구분		행복기숙사(남/여)	비고
수용인원		919명	
신청	시기	· 2026년 12월 중순~2027년 2월 중순 ※ 상지대학교 홈페이지 및 생활관 홈페이지 공지 (대학생활 → 학생지원기관 → 생활관 → 공지사항)	· 세부사항은 생활관 홈페이지 공지사항 확인
	대상	· 등록금을 납부(예정)한 자 중 원주시를 제외한 타 지역 거주자에 한해 지원 가능 ※ 단, 원주시 내 원거리 지역(문막읍, 부론면, 귀래면, 신림면, 지정면)은 예외적으로 지원 가능	
	방법	· 생활관 신청페이지 접속 → 로그인 → 신청서 제출	
선발기준		· 입학성적 및 주민등록상 거주지를 기준으로 선발하며, 장애인, 기초생활 수급자, 차상위계층 등 사회적 배려 대상자는 증빙서류 제출 시 우선 선발	
관리비	납부방법	· 납부 페이지에서 고지서 출력 후 납부(가상계좌 이체)	
	금액	988,000원	· 자치회비 10,000원 포함 · 식대 별도 · 기숙사비는 물가 상승률에 따라 변동 가능
시설	관생실	· 1인용 침대, 책상, 책장, 옷장, 거울, 인터넷, 천장형 냉·난방기, 온돌식 난방, 공유기, 화장실 및 샤워실	
	공동	· 지하 : 공동취사실(정수기, 전자레인지, 냉장고, 가스레인지, 싱크대) · 1층 : CU편의점, 체력단련실, 무인 복사실, 무인 택배실, 열람실, 세미나실 · 2층 : 휴게실, 세탁실(남 · 여 각 1실 / 어플 결제 / 세탁기, 건조기, 다리미 비치) · 3층~14층 : 각 층 휴게실(정수기 비치) · 엘리베이터 - 여자 전용 : 7층~14층(짝수 / 홀수층 구분 운행) - 남자 전용 : 3층~7층	
		· 중앙통제식 개별 냉 · 난방	
입사	시기	· 2027년 2월 말 ~ 1학기 개강(3월 초)일까지	
	방배정	· 자동배정(전산)	
	준비물	· 입사 제출 서류 - 개인정보 동의서, 건강진단서, 벌점기준표 확인서, 입사신청서 각 1부 - 건강진단서는 2027.01.01. 이후 발급된 결핵 검진(흉부 X-ray) 결과 제출 - 모든 서류는 입사 전까지 생활관 홈페이지에 온라인 업로드 필수 · 기타 준비물 : 침구류, 세면도구, 물컵, 실내화(슬리퍼), 생활용품 등 · 사용 가능 전자제품 : 헤어드라이어, 스탠드, 컴퓨터, 냉장고(50L 이하 1실 1대), 가습기 (1실 1대), 멀티탭 등	
기타		· 식사 : 본인 부담 (교내 창조관, 민주관 식당 이용) · 문의 사항 - 남학생 | (033)741-4333 - 여학생 | (033)741-4334 - FAX | (033)741-4339	

[변화는 새로운 가능성을 여는 첫 번째 선택이다.]

8 글로벌역량 강화 프로그램

현재 총 18개 국가 90개 교육기관과 교류협정을 맺고 있으며 학생 및 교수 교환, 학점교류, 어학연수 프로그램을 추진하고, 이러한 프로그램들을 통해 세계화에 능동적으로 대처할 수 있는 우수 인재를 양성하고 있습니다.

가. 단기 해외연수

구분	단기 해외연수(글로벌 비전 트립)	
연수대학	· 영어권 : 캐나다 프대학교(University of Guelph) 영국 울버햄튼 대학교(University of Wolverhampton) 미국 괌 대학교(University of Guam)	· 중어권 : 북경 수도사범대학
연수기간	하계, 동계방학 중(4~5주)	
연수인원	15~20명/프로그램	
신청기간	학기중(4~5월, 9~10월)	
학점인정	3학점(동계/하계 총 3학점 인정)	
지원자격	· 본교에 2학기 이상 등록한 재학생 · 직전학기 취득 학점 15학점 이상(4학년 12학점) · 졸업예정자일 경우 지원 가능하지만 어학연수 학점이 본교의 졸업이수학점에 포함되지 않음 · 연수 기간 중 개인사정에 의해 중도 포기 불가 · 해외연수는 재학 중 장기 1회, 단기 1회에 한하여 선발하는 것을 원칙으로 함 · 지원자격 상세 내용은 추후 프로그램 안내문 참조	
교비지원	장학금 지급(영어권 1인 : 270만원, 중어권 1인 : 70만원) ※ 교비지원금은 국제협력위원회의 회의 결과에 따라 변동될 수 있음	
공고게재	상지대학교 홈페이지 및 국제교류처 홈페이지 공지사항 참조	

※ 연수대학 및 자격요건은 신청시기에 따라 변동될 수 있습니다.

나. 교환학생 프로그램

구분	교환학생 프로그램
연수대학	· 프랑스 EMBA Business School 중어권 대학 추가 예정
연수기간	한 학기(8월~12월)
연수인원	6명
신청기간	학기 중(4~5월)
학점인정	18학점 이내(교양선택, 일반선택)
지원자격	· TOEIC / 교내 모의토익 등 영어 성적 우수 학생 우선 선발 · 지원자격 상세 내용은 추후 프로그램 안내문 참조
공고게재	상지대학교 홈페이지 및 국제교류처 홈페이지 공지사항 참조

※ 연수대학 및 자격요건은 신청시기에 따라 변동될 수 있습니다.

다. 글로벌 카페

- 외국인 교수들이 매주 다른 주제로 회화 위주의 영어 및 중국어 강의 프로그램 진행
- 운영기간 : 학기중(3~6월 / 9~12월)
- 수강정원 : 수업당 정원 12명
- 운영장소 : 민주관 2층 글로벌카페
- 수강신청 : 국제교류처 홈페이지 공지사항 참조

라. K-Step Together in Sangji University(버디)

- 우리 대학 한국인 재학생들과 외국인 유학생 간 매칭을 통해 서로의 언어와 문화를 공유하는 프로그램

마. 어학시험 운영

- 모의토익 : 실제 토익시험과 유사한 환경에서 진행(학기당 6회 실시)

바. SJ-글로벌 토익특강

- 전문 강사진의 온 · 오프라인 특강과 체계적인 학생 관리 및 지원 시스템을 바탕으로 졸업 전 토익 목표 점수 달성 및 취업 역량 강화를 위한 토익특강 프로그램 개설

※ 글로벌역량 강화 프로그램 지원 자격은 매년 선발 기준에 따라 변경될 수 있으니, 최종 모집 공고는 국제교류처 공지사항을 참고하시기 바랍니다.
※ 문의사항 : **국제교육원(영서관 302호) 033-730-0908**

[끝까지 버티는 힘이 결국 차이를 만든다.]

9 취업·창업역량강화 프로그램

1. 재학생 및 졸업생의 진로 · 취업역량강화를 위하여 각종 진로 ·취업 상담(개인 및 집단상담)
2. 취업을 위한 입사서류 작성법 / 클리닉 / 면접 프로그램 운영
3. 창업을 위한 아이디어 발굴 / 비즈니스모델 구축 / 사업계획서 작성법/컨설팅/ 성과공유회 등 운영
4. 비교과 프로그램 운영을 통한 취업·창업 역량강화 지원

※ 상지대학교 취업진로지원팀(033-730-0131), 대학일자리플러스센터(033-738-7885), 창업지원팀(033-738-7830), 현장실습지원센터(033-738-7883)

가. 취업 지원 프로그램

1. 취업 관련 다양한 특강
2. 취업 관련 교과목 개설과 운영을 통한 취업역량 강화
3. 취업 동아리 (분야별 전문 지도교수제) 지원
4. NCS(국가직무능력표준) 기반 취업 지원 프로그램
5. 취업 경진대회 개최
6. 직무교육 및 전문자격증 취득 프로그램 운영
7. 채용설명회 및 취업박람회 운영
8. 원주 혁신도시 입주 기관 관련 취업 프로그램
9. 국가인재 7급 수습직원 준비반 운영 및 지원
10. 청년취업아카데미 프로그램
11. 여대생 커리어 향상을 위한 프로그램 운영
12. 재학생 맞춤형 고용서비스 – 점프업 프로젝트

나. 진로 지원 프로그램

1. 1:1 맞춤형 진로지도 상담
2. 개인의 특성에 맞춘 진로 탐색
3. 학과 학년별 맞춤형 진로 지원 프로그램
4. 재학생 맞춤형 고용서비스 – 빌드업 프로젝트

다.창업 지원 프로그램

1. 학과(부) 전공 연계 등 다양한 창업특강 프로그램 운영
2. 창업상담 및 컨설팅 프로그램 운영
3. 일반창업동아리 및 실전창업신청 준비반 프로그램 운영
4. 창업 아이디어 발굴 및 사업계획서 작성을 위한 창업 캠프 프로그램 운영
5. 교내 창업 경진대회 프로그램 운영
6. 강원대학교 창업중심대학사업단 협력대학으로 다양한 창업(ideaLab 사업 등) 프로그램 참여

라. 현장실습학기제(교육과정 편성)

1. 표준 현장실습학기제 운영 : 현장실습 체험, 학점 취득, 취업연계, 장학금 지급
2. 실습기간 : 매 학년도 학기 (하계, 동계 포함)
3. 실습기관 : 각 분야별 외부 유관기관 (공공기관 · 의료기관 등)
4. 실습기관 발굴 및 협약을 통한 중견기업 / 중소기업

10 학습역량강화 프로그램

프로그램 체계도
FIND 핵심역량을 기초로 역량기반 · 단계별 · 대상별 프로그램 운영

역량별 프로그램
FIND 핵심역량기반 프로그램 운영

단계별 프로그램
1단계 : 학습역량인식
2단계 : 학습역량참여
3단계 : 학습역량개발
4단계 : 학습역량확산

대상별 프로그램
학습 특성에 따른 대상별 프로그램 운영 (학습 위험군, 학습 소수자)

상지대학교 학습역량강화 프로그램 체계도

단계 \ 역량	응용	통합	소통	자기발견
수요조사	· 학습지원 사전수요조사 · 학부교육 실태조사(K-NSSE)			
학습역량인식 (1단계)			· AI 글쓰기 클리닉 · AI English · 전공능력검사	· AI 학습전략 워크숍 · 학습 클리닉 · 학습코칭 A to Z
학습역량참여 (2단계)	· 상지 스터디 · 상지 레벨업	· 상지 튜터링	· 사제동행	· 학습동행
학습역량개발 (3단계)	· CTL 공모전		· AI 자기주도 학습법 공모전	· 나의 대학생활 공모전 · 갓생살기 프로젝트
학습역량확산 (4단계)	· CTL 서포터즈		· 학습역량 우수사례 워크숍	

※ 대상별 프로그램

- 학습 위험군, 학습 소수자 대상 프로그램 : 학습클리닉, 학습동행, 상지 레벨업
- 신입생 권장 프로그램 : 갓생살기 프로젝트

가. 학습법 특강

(1) AI 학습전략 워크숍 : 자기주도적 학습전략 수립 및 AI 활용 강화를 위한 학습법 특강 제공

나. 학습코칭 프로그램

(1) 학습코칭 A to Z : 학습 습관 및 학습 성향에 대한 진단 결과를 기반으로 한 개인 맞춤형 학습전략 제공

(2) 학습동행 : 학사경고자 및 학습성과 저하자, 한의대 유급생을 대상으로 학습 능력 향상과 학교 적응을 위한 학습코칭, 전략 수립 및 챌린지 활동 프로그램

다. 학습공동체 프로그램

(1) 상지 스터디 : 팀 기반 협력학습을 통한 자기주도 학습역량 강화 프로그램

(2) 상지 튜터링 : 학업성취 향상 및 학습 효율성 증대를 위한 역량을 갖춘 튜터의 맞춤형 학습지원 프로그램

(3) 상지 레벨업 : 학습 능력 및 학교 적응력 향상을 위한 멘토와 멘티의 1:1 멘토링 프로그램

라. 공모전 프로그램

(1) 나의 대학생활 공모전 : 본인만의 효율적인 공부 비법과 유익했던 강의 정보를 다른 학생들과 공유하는 노하우 나눔 공모전

(2) CTL 공모전 : 교수학습개발센터 프로그램 참여 후기를 공유하고, 학생 시각에서 필요한 신규 학습 지원 아이디어를 제안하는 공모전

(3) AI 자기주도 학습법 공모전 : 생성형 AI를 공부나 창작 활동에 효과적으로 활용한 자신만의 구체적인 사례와 전략을 소개하는 공모전

[자신만의 속도로 가도 방향이 맞다면 괜찮다.]

마. 교수-학생 상호작용 프로그램

- 사제동행 : 교수와 학생이 팀을 이뤄 진행하는 방과후 학습공동체 프로그램

바. AI글쓰기 클리닉 : AI 글쓰기 플랫폼을 통해 학습자 개인별 맞춤형 글쓰기 분석과 실시간 첨삭 서비스 제공

사. AI English : AI 기반 플랫폼을 활용하여 학습자의 수준을 분석하고, 언제 어디서나 맞춤형 학습이 가능한 영어 말하기 실력 향상을 지원

아. 갓생살기 프로젝트 : 기초학력진단을 통해 학생 개인별 수준을 파악하고 그에 맞는 수준별 온라인 학습을 제공하는 프로그램

자. 공유-확산 프로그램

(1) 학습역량 우수사례 워크숍 : 효과적인 학습지원 제공을 위한 학습역량강화 프로그램의 우수사례 발굴 · 공유

(2) CTL 서포터즈 : 교수학습개발센터 홍보와 프로그램 참여 제고를 위한 서포터즈 활동

차. 학습 클리닉 : 학사경고자를 대상으로 자기 인식 및 행동 설계 중심의 진입 프로그램을 운영하여 학업 회복의 첫 단계를 지원하는 프로그램

XIV 대학안내

11 ROTC(Reserve Officers'Training Corps)

4년제 대학의 재학생 중 우수자를 선발하여 2년간의 군사훈련 후 졸업과 동시에 장교로 임관하는 제도로써 사회 조기 진출이 가능하며, 약 28만명의 동문 간의 유대관계 형성과 리더십을 배양하고, 각종 장학혜택이 있습니다.

가. 선발방법

(1) 선발 시기 : 매년 3~4월, 9~10월 / 연 2회

(2) 선발 대상 : 1 · 2학년(남 · 여)

(3) 평가 요소

- 총 1,000점 만점
  - 대학 성적(400점) : 직전 학기까지의 대학성적증명서 원본 제출
  - 면접평가(400점)
  - 체력인증(200점) : '국민체력100'및 '서울체력9988'실시 후 인증서 제출
  - 가산점 : TOEIC 등 언어 성적, 무도 단증, 전산 자격증, 한국어능력시험 등
- 신체검사(합/불제)
- 신원조사(심의반영)

(4) 세부사항은 대학 홈페이지 공지사항에서 확인 또는 학군단 사무실로 문의해 주세요.

※ 학군단 연락처 : 033-730-0686

나. 상지대학교 학군단의 장점 및 혜택

(1) 상지대학교 학군단은 1976년 창설된 역사와 전통이 있는 학군단으로, 육군학생군사학교 학군단 종합평가에서 '4년 연속 종합 우수 학군단'으로 선정되었습니다.

(2) 장점 및 혜택

- 단기 복무장교 장려금(1,200만원) 지급
- 교내교육 기간 매월 역량 강화비(18만원)와 부교재비(68,120원) 지원
- 입영훈련 간 급여 지급(3학년 2회, 4학년 1회) : 月기준액(3학년 150만원, 4학년 165만원)에서 일할계산하여 지급
- ROTC 장학금 : 학기별 22명 지급
- 군 가산복무자 선정 시 등록금 전액 면제
- 전공학과와 연계된 병과 근무로 사회 진출 시 경력 인정 및 우대, 장기복무 지원 가능
- 군 복무기간 중 출퇴근 근무로 지속적인 자기계발 활동 가능
- 전역 후 높은 취업률 및 사회 전반에 걸쳐 ROTC 우대

※ 역량 강화비, 입영훈련 간 급여, 단기 복무장교 장려금 등은 추후 확대 등 변경될 수 있습니다.

XV 전화번호 안내

1. 학과(부)/전공 사무실 및 행정부서 전화 방법

· 번호가 0으로 시작하는 경우 : 033) 730-◆◆◆◆

· 번호가 7 또는 8로 시작하는 경우 : 033) 738-◆◆◆◆

구분			연락처	구분		연락처
한의과대학	한의예과		0660, 8662	생명환경대학	동물자원학과	0530
보건의료대학	간호학과		7620		스마트팜생명과학과	0430
	물리치료학과		7671		조경산림학과	0520
	보건계열	제약바이오전공	0420	공과대학	건설환경공학과	0470, 0450
		보건의료경영전공	7910		소방공학과	0932
		식품영양학전공	0495		전기전자공학과	0767
		언어치료학전공	0875		컴퓨터공학과	0480
	임상병리학과		7681		소프트웨어학과	7649
	작업치료학과		0830	예술체육대학	리빙디자인학과	0490, 0610
미래인재대학	경찰법학과		0240		산업융합디자인학과	0620
	군사학과		8220		시각영상디자인학과	8170
	사회복지학과		0260		체육학전공	0630, 7949
	유아교육학과		0843		생활체육학전공(야간)	
	문화콘텐츠학과		7601		태권도학전공	
	미디어영상광고학과		0284		만화애니메이션학과	0858
	지역혁신행정학과		0250	FIND칼리지	자유전공학부	8240
경상대학	경영학과		0310			
	국제경영학과		0350			
	호텔항공관광경영학과		7535			

부서명	연락처	부서명	연락처
입학팀	0125~6	학생지원팀(통학버스)	7529
회계팀(등록)	0162~3	생활관(믿음관)	0571
학생지원팀(교내장학)	7527	생활관(행복기숙사)	741-4333~4
학생지원팀(국가장학)	0138	학사지원팀(수강신청)	0383

꿈을 그리는 **손길마다**

반짝이는 미래,

여기는 **상지대학교**입니다.

학과소개

SANGJI UNIVERSITY

- 한의과대학 86
- 보건의료대학 87
- 미래인재대학 91
- 경상대학 95
- 생명환경대학 97
- 공과대학 99
- 예술체육대학 102
- FIND칼리지 106

한의예과
바로가기

한의과대학

미래 한의학을 선도할
실력과 인성을 겸비한 한의사 양성

생명존중과 천인상응의 원리를 바탕으로
과학 및 동서의학의 지식과 기술을 익혀서
1차 진료에 충분한 능력을 갖추고
지역사회와 인류에 봉사하며
자기개발과 연구를 지속하는
인성과 실력을 겸비한 의료인을 양성

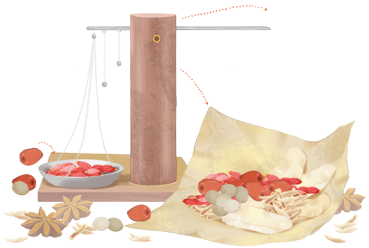

한의예(학)과

강원도 유일의 한의과대학으로 1988년 1기 신입생 이래 1,800여 명의 동문 배출

온고창신(溫故創新) : 한의학의 지혜와 첨단 의과학의 융합으로 미래 의료를 선도

| 졸업 후 진로 |

수련의, 공중보건의, 군의관. 한의원, 한방병원 개원 및 봉직의, 교수, 정부출연 연구소, 정부 관련 기관, 국제기구, 제약 혹은 의료기기 회사

| 핵심 교육 특징 |

- AI기반 의료혁신 주도 : AI 및 4차산업혁명 시대에 부합하는 데이터 기반 한의학 연구 및 맞춤형 의료 솔루션 개발을 통한 의료 혁신을 선도
- 노인의학 역량 강화 : 초고령사회 진입에 따라 더욱 중요해진 노인성 질환과 만성질환의 예방·관리·치료에 최고 수준의 역량을 갖춘 의료인을 양성
- 글로벌 의료리더 양성 : 한의학의 경험과 지혜, 첨단 의과학과 의료기술을 통합하여 인류사회의 건강 증진과 난치성 질환 해결을 주도해 나갈 인성과 실력을 겸비한 의료인을 양성
- 혁신적 교육과 연구환경 : 융복합적 교육프로그램과 국제 협력 네트워크를 통해 창의적 사고와 전문성을 발휘할 수 있는 학문적 요람을 제공
- 예방의학 선도대학 : 감염병, 기후변화, 미세먼지 등 환경적 요인에 기반한 질환의 예방과 건강증진을 위한 교육과 연구를 주도

동서의학을 아우르는 지성,
지역사회의 건강을 책임지는
든든한 첫 번째 손길

간호학과 바로가기

물리치료학과 바로가기

보건의료대학

미래 보건의료를 이끌어갈
전문성과 따뜻함을 갖춘 인재 양성

보건의료 분야의 융합적 역량 강화를 위한 실무 중심 교육과 산학 연계를 통해 현장 적응력과 전문성을 갖춘 보건의료 인재를 양성

간호학과

환자 중심의 돌봄과 전문성을 갖춘 간호 인재 양성

- 인간의 생명과 건강을 존중하는 간호전문인 양성을 목표로, 과학적 지식과 인성을 겸비한 체계적인 교육을 제공
- 최신 보건의료기술과 정보통신기술을 활용한 교육 및 시뮬레이션 실습을 통해 실제 임상과 유사한 환경에서 문제해결능력과 의사소통 능력을 강화함
- 통섭적 지식과 근거기반 간호를 바탕으로 비판적 사고와 임상추론 능력을 함양하여 대상자의 건강문제를 효과적으로 해결할 수 있는 실무역량을 갖춘 PRIME+ 간호인재 양성
- 보건의료팀과의 협력을 기반으로 전문직 책임과 윤리를 실천하며, 지역사회와 국가 보건의료 발전에 기여할 수 있는 PRIME+ 간호인재 양성

| 졸업 후 진로 |

상급종합병원 및 종합병원 임상간호사, 국민건강보험공단·건강보험심사평가원·대한적십자사 등 공공기관, 보건소 등의 간호직·보건진료직 공무원, 소방공무원, 산업체 보건관리자 및 지역사회 건강관리 분야, 연구간호사, 간호연구자 및 보건교사, 대학원 진학 후 전문간호사 및 간호교육 분야

물리치료학과

과학적 근거에 기반한 치료와 현장 중심의 전문 물리치료사 양성

- 물리치료학과는 초고령사회에 필요한 미래형 보건의료 인재를 양성하는 학과
- 체계적인 교육과정과 임상실무 중심 교육을 통해 전문지식과 실무역량을 탄탄하게 갖출 수 있도록 하며, 다양한 공동체 활동을 바탕으로 생명과 건강을 돌보는 따뜻한 인성과 책임감도 함께 키워감
- 또한 근골격계, 신경계, 심혈관·호흡계, 스포츠, 아동, 노인물리치료 등 다양한 분야를 폭넓게 배울 수 있어, 학생들은 변화하는 의료 현장에 능동적으로 대응할 수 있는 전문 물리치료사로 성장
- 우수한 교수진과 체계적인 교육환경 속에서 자신의 꿈을 실현하고, 미래 보건의료를 이끌어갈 경쟁력 있는 인재로 도약할 수 있음

| 졸업 후 진로 |

대학병원, 종합병원, 병·의원, 산재병원, 장애인복지관, 스포츠구단, 기업체 건강증진센터, 보건직 공무원, 국민건강보험공단, 근로복지공단 등 공기업 취업, 의료기기 회사, 해외 물리치료사, 대학원 진학 등

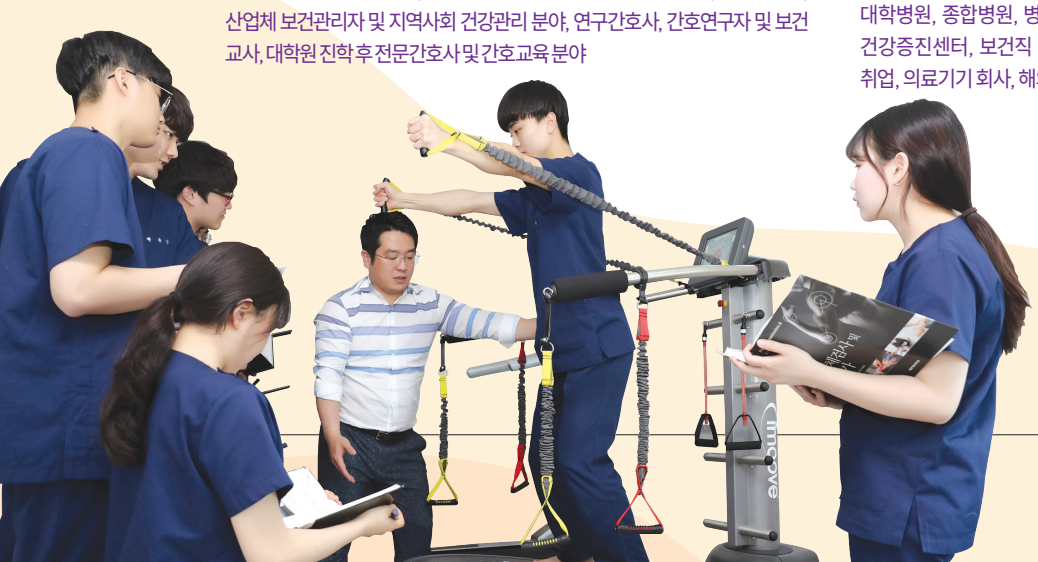

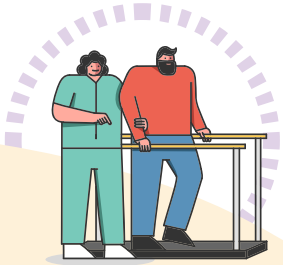

보건계열
제약바이오전공
바로가기

보건계열
보건의료경영전공
바로가기

보건의료대학

미래 바이오헬스를 선도할
과학적 사고와 실무역량을 갖춘 인재 양성

보건의료 산업의 변화에 능동적으로 대응하기 위한
융합적 사고와 실무 중심 교육을 바탕으로
직무 역량과 인성을 겸비한
보건의료 전문 인재를 양성

보건계열 **제약바이오전공**

첨단 바이오산업을 선도할
창의성과 실무역량을 갖춘 인재 양성

대한민국 중점지원 산업, 제약바이오 전공에서 인류의 건강을 지키는 가치 있는 도전! 글로벌 제약 · 바이오 전문가의 꿈을 현실로!

- 생명을 살리는 의·약학부터 미래 산업의 중심인 화학·생명공학까지. 차근차근 배우는 기초 교육과 깊이 있는 전공 수업
- 바이오 분야가 처음이라 막막하다고요? 걱정 마세요! 누구나 쉽게 이해할 수 있는 기초 수업부터, 전문가로 거듭나는 심화 전공 교육과정
- 다가오는 바이오 헬스 시대를 주도할 '융합형 바이오 인재' 양성

| 졸업 후 진로 |

제약·생명공학 관련 연구소 및 회사, 화장품 및 식품 회사, 식품의약안전청 등 정부 관련 기관, 대학원 등

보건계열 **보건의료경영전공**

보건의료 시스템을 이해하고
경영 마인드를 갖춘 전문 인재 양성

- 전 세계적으로 유래를 찾아볼 수 없을 만큼 빠른 고령화와 신종 감염병으로 인해 보건의료 분야에 대한 국가적 관심과 투자가 지속적으로 증가
- 국민건강보험공단, 건강보험심사평가원, 한국보훈복지의료공단 등 주요 보건의료 분야의 공공기관과 원주의료기기테크노밸리를 비롯해 의료기기 단지가 위치하여 의료기기 산업의 메카로 부상하고 있는 원주는 보건의료에 대한 전문가 수요가 지속적으로 증가하고 있음
- 상지대학교 보건의료경영전공에서는 이와 같은 환경 변화에 대응할 수 있는 전문가를 양성하기 위한 교과과정을 마련하고 적극적인 산학협력을 통해 수요자 맞춤형 교육을 실시 중

| 졸업 후 진로 |

의료기관, 공공기관, 공무원, 의료기기업체, 제약회사, 보험사

보건계열
식품영양학전공
바로가기

보건계열
언어치료전공
바로가기

보건의료대학

건강한 소통의 가치를 실현하는 과학적 영양지식과
전문 치료역량을 갖춘 융합형 인재 양성

식품영양 및 언어치료 분야의 변화에
능동적으로 대응하기 위한
융합적 사고와 실무 중심 교육을 바탕으로
영양관리와 언어재활 역량 및 인성을 겸비한
전문 인재를 양성

보건계열 **식품영양학전공**

건강한 삶을 위한 식생활 관리와
전문성을 갖춘 영양 인재 양성

- 식품영양학전공의 전문가로 성장하도록 식품학, 영양학, 급식경영학 분야에 대한 현장 밀착형 실습과 실험을 병행하는 교과 교육과정 운영
- 비교과 프로그램으로 영양사를 비롯하여 위생사, 조리사, 식품기사, 컴퓨터 활용능력 등의 면허증/자격증 취득을 위한 스터디그룹 운영, 캡스톤 디자인 및 식생활 교육매체 등 각종 경진대회 참가 프로그램 운영, 학술대회 논문 발표 및 국내 주요 식품/급식 산업체 현장견학 및 실습 진행
- 관련 분야 취득 가능 자격증 : 영양사 국가면허, 위생사 국가면허, 식품기사 자격증 , 조리사(한식, 양식, 일식, 중식, 제과, 제빵) 자격증

| 졸업 후 진로 |

대기업 영양사 및 병원 임상영양사, 유 · 초 · 중 · 고등학교 영양교사, 식품회사 QC 및 보건의료 관련 기업의 연구원, 식품위생직 및 보건직 공무원, 외식업체 매니저 등의 전문가

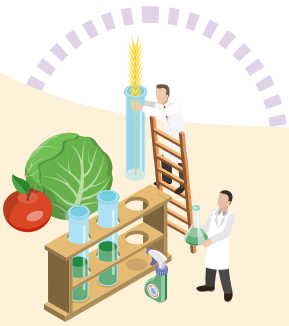

보건계열 **언어치료전공**

의사소통 능력 향상을 위한
전문성과 따뜻함을 갖춘 언어치료사 양성

- 언어치료전공은 말과 언어에 관련된 의사소통의 어려움이 있는 대상을 진단하고 치료/중재하는 보건의료재활전문가를 양성하는 학과
- 고령화 및 다문화 사회가 되어감에 따라 다양한 의사소통 문제가 증가에 따른 언어치료사의 수요 급증
- 의사소통능력의 더욱 요구되는 AI 시대에 대체 불가한 직업군
- 전 세계적으로 미래 유망직종 최상위권에 선정
- 관련 분야 취득 가능 자격증 : 언어재활사 2급 등

| 졸업 후 진로 |

이비인후과, 신경과, 재활의학과, 소아청소년과, 소아정신과, 장애인 복지관, 종합 복지관, 노인복지관, 교육청(특수교육지원센터), 장애 전문 및 통합 어린이집, 언어치료(발달)연구소, 보청기센터, 보청기 회사, 인공와우 회사, 의료기회사 등

임상병리학과 바로가기

작업치료학과 바로가기

보건의료대학

정밀검사와 회복을 아우르는 전문 역량을 갖춘
의과학 기반의 임상병리사와 작업치료사 양성

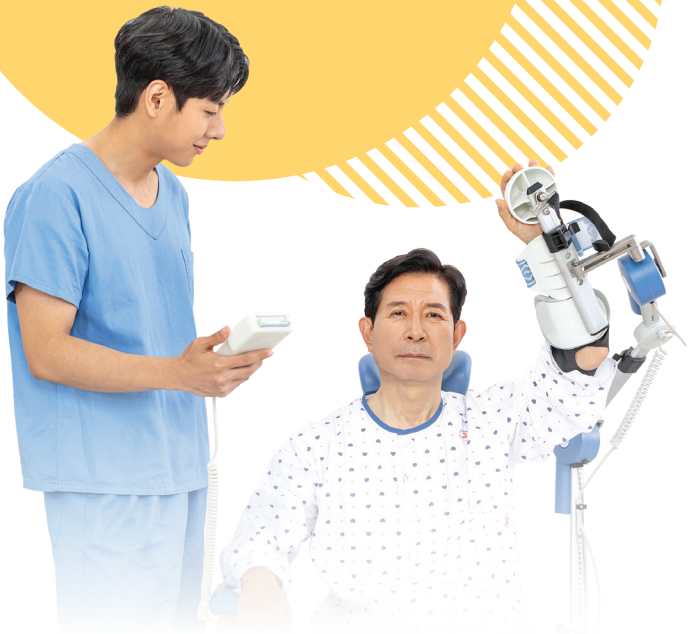

정밀검사와 기능 회복을 아우르는
전문 역량을 갖춘 보건의료 인재 양성
의과학 기반의 임상병리 교육과
치료적 실천 중심의 작업치료 교육 제공

임상병리학과

정확한 진단을 위한 의과학적 지식과
정밀검사 역량을 갖춘 전문 인재 양성

- 임상병리학(Biomedical Laboratory Science, BMLS)과는, 의학과 과학을 접목한 의료융합학과입
- 즉, 질병의 진단과 치료에 필요한 각종 검사에 대한 정확한 결과를 제공하기 위하여 과학적 사고를 바탕으로 의료지식을 응용함으로 생명과학, 기초의학의 다양한 분야에서 의료융합전문 신지식인을 양성하는 학과
- 21세기 힐링. 예방과 융합의 시대에 의.생명 분야에서 중추적인 역할을 하게 될 유망학과
- 관련 분야 취득 가능 자격증 : 임상병리사, 위생사, 산업보건분석사, 산업위생사, 세포병리사, 미국임상병리사(ASCPi) 등

| 졸업 후 진로 |

의료기관(종합병원), 국공립의료기관, 진단검사 시약 및 장비분야, 제약회사, 국립과학수사연구원, 혈액원, 의과학분야 등

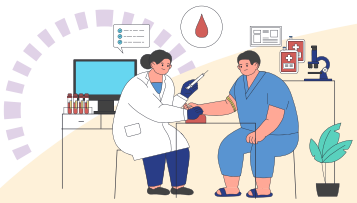

작업치료학과

삶의 질 향상을 위한 기능 회복과
치료적 실천 역량을 갖춘 작업치료사 양성

- 전문성을 갖춘 보건의료인 재활치료 전문가를 양성하기 위한 작업치료학과
- 전 세계적으로 고령화사회가 도래하며 준비된 인재 양성으로 국내·외 다양한 취업 기회 창출
- 사회적 기여와 보람을 느낄 수 있는 전공으로 삶의 심리적 만족감이 큰 전공
- 서비스 대상자에게 맞춤형 중재를 제공할 수 있는 전문성을 갖춘 교육과정 운영
- 친절하고 다양한 분야의 임상 경험이 있는 교수진 확보로 입학 후 책임제 지도 과정 운영

| 졸업 후 진로 |

작업치료사 면허증(보건복지부) 취득, 감각발달재활사 자격 취득, 대학병원, 종합병원, 재활병원, 정신병원, 요양병원, 국민건강보험공단, 건강보험심사평가원, 장애인고용공단, 근로복지공단, 도로교통공단, 특수학교, 아동발달센터, 보조공학센터, 장애인복지관, 보건소, 노인복지관, 치매안심센터 등

경찰법학과
바로가기

미래인재대학

창의적 사고와 실무 역량을 겸비한
미래 리더 양성

경찰 · 군사 · 복지 · 교육 · 문화 · 미디어 등
다양한 분야의 실무형 인재 양성
창의적 사고와 융합 역량을 바탕으로
미래 사회를 선도할 리더를 양성

경찰법학과

미래의 경찰·법무 인재들이여,
당신의 꿈을 현실로!

■ 체계적인 경찰 · 법률 전문 교육

- 경찰학, 범죄학, 범죄심리학, 형법 · 형사소송법 등 경찰 및 법조계 진출을 위한 필수과목 구성
- 경찰행정 특채 응시 자격 획득 가능 커리큘럼 운영, 경찰공무원 및 법조 관련 국가시험 대비 특화된 비교과 과정 제공(동아리 운영, 모의 면접 진행 등)
- 전공 분야별 경찰공무원, 국가직 5·7·9급 시험 등 각종 시험 출제위원 및 면접 위원 교수진 구성

■ 재학생 맞춤형 트랙제 운영

- 「경찰·검찰 공무원 트랙」: 경찰, 검찰 · 법원직 공무원, 보호관찰 · 교정직 공무원 인재 양성 특화 트랙
- 「일반공무원 트랙」: 행정공무원, 지역인재 7급 특화 트랙
- 「진학 및 기업·법무 트랙」: 로스쿨, 대학원 진학 및 공기업 · 사기업 취업 특화 트랙

■ 실무 중심 교육 강화

- 매 학기 다양한 견학 프로그램을 통한 진로 탐색 및 전공실습(중앙경찰학교, 경찰인재개발원, 법원, 검찰청 등)
- 경찰무도 I, II를 통한 무도 자격증 획득 기회 제공
- 전공 특강을 통한 다양한 직군 경험 및 공공안전 리더십 함양
- 모의재판, 자율방범대 합동 순찰을 통한 범죄예방 활동 등을 통한 실무 체험

| 졸업 후 진로 |

경찰공무원, 검찰직·법원직·교정직·보호관찰직·일반행정직 공무원, 지역인재 7급, 과학수사전문인력, 공기업 또는 사기업 취업, 법학전문대학원(법조인) 또는 일반대학원 진학

군사학과 바로가기

사회복지학과 바로가기

미래인재대학

미래 사회를 이끌 융합형 전문 인재 양성
창의성과 실무 역량을 갖춘 현장 중심 교육

국가 안보, 복지, 교육, 문화, 미디어 분야의
미래 사회를 선도할 전문 인재 양성
창의성과 실무 중심 역량을 바탕으로
융합형 지식과 현장 적용력을 갖춘 교육 제공

군사학과

국가 안보와 리더십 역량을 갖춘 실무 중심의 전문 군사 인재 양성

- 강원도 유일의 군사학과로, 국가안보를 책임지는 미래형 장교와 군사 전문가를 양성하는 학과
- '군복 입은 민주시민'이라는 교육철학을 바탕으로, 올바른 가치관과 리더십을 갖춘 인재를 육성
- 전국 유일 사이버전 전공 여성 교수, 방위산업 1호 박사, 태권도 8단 교수 등 전문 교수진을 바탕으로 개인 적성에 맞는 전문 분야 선택 및 심화 역량 강화 지원
- 전통적인 군사학 이론과 함께 AI 기반 미래 국방환경을 반영한 교육과정 운영
- 군사학, 군사기술, 군사교육을 통합한 융합형 커리큘럼 구성
- 체력·무도 교육 및 드론 등 자격증 취득을 통한 장교 임관 경쟁력 강화
- 단·중기복무 후 경찰·해양경찰, 소방, 경호 등 경력직/특별 채용을 위한 복수 전공 및 경력관리 지도
- 자유롭고 수평적인 분위기 속 "부드러운 리더십" 기반 지휘관 양성

| 졸업 후 진로 |

육군 · 해군 · 공군 · 해병대 장교, 군무원 및 국방 관련 공무원, 방위산업체 및 국방 관련 기업(보안, AI, 무기체계 등), 국방 연구기관 및 정부출연 연구소, 정보보호 · 사이버보안 분야 기업, 군사교육 및 안보 관련, 국제안보 및 평화유지 관련 기관

사회복지학과

따뜻한 실천력과 전문성을 갖춘 현장 중심의 사회복지 인재 양성

1963년 개설된 상지대학교 사회복지학과는 사회복지 현장 중심 교육과 학생 중심의 활동을 지향

- 『상사회』등 다양한 학과 행사 개최
- 취득 가능 자격증 : 졸업 후 사회복지사 2급, 국가고시 합격 후 사회복지사 1급
- 졸업 후 수련 과정을 거쳐 정신건강사회복지사, 의료사회복지사, 학교사회복지사 등 특수 전문 분야에서 활동 가능

| 졸업 후 진로 |

공공기관의 사회복지전담공무원, 사회복지 관련 공단 및 공기업(건강보험공단, 건강보험심사평가원, 국민연금공단, 한국장애인고용공단 등), 한국법무보호복지공단 등 교정 및 범죄피해자 지원 기관, 기업체 사회복지(공헌)사업 및 기금 전문 기관, 지자체 복지재단, 종합사회복지관, 청소년지원기관, 근로/노동관련 기관(지역자활센터), 그 외 사회복지거주시설 등

유아교육학과 바로가기

문화콘텐츠학과 바로가기

미래인재대학

창의적 문화감성과 따뜻한 교육 역량을 겸비한
미래융합형 콘텐츠 · 교육 리더 양성

유아교육 · 문화콘텐츠 · 미디어 등
다양한 분야의 창의융합 인재 양성
따뜻한 교육철학과 문화감성을 바탕으로
미래 사회를 선도할 리더 양성

유아교육학과

유아의 성장과 발달을 이끄는
창의성과 전문성을 갖춘 교육 인재 양성

- 바른 품성과 올바른 인성을 바탕으로 미래를 이끌어갈 전문 영유아교사를 양성하는 교육의 중심 학과
- 교육경쟁력과 실무역량을 겸비한 유능한 유아교사 양성
- 영유아교사의 자질과 역량강화를 위한 실무경험 기반의 특성화된 교육과정 운영
- 국가자격증(유치원 정교사 2급, 보육교사 2급) 취득 및 다양한 민간자격증 취득 지원
- 임용고시 합격률 향상을 위한 체계적인 지도 및 맞춤형 프로그램 운영
- 높은 취업률 달성, 졸업과 동시에 현장으로 이어지는 취업 연계 시스템 구축

| 졸업 후 진로 |

국공립 · 사립유치원 원장 및 교사, 국공립 · 민간 어린이집 원장 및 교사, 대학원 진학, 대학 겸임교수 및 강사, 영유아 교육관련 공공기관 기관장 및 연구원

문화콘텐츠학과

창의적 스토리텔링과 콘텐츠 기획 역량을 바탕으로
문화산업을 선도할 융합형 인재 양성

- 문화콘텐츠학과는 폭넓은 인문사회 지식에 대한 학습을 기반으로 컴퓨터 - AI 기술의 활용을 통해 다양한 문화콘텐츠를 기획-제작-활용하는 문화 인재를 양성
- 21세기는 지구적 문화화의 시대로 문화에 관심이 있는 사람은 누구나 문화콘텐츠의 주역이 될 수 있음. 한류가 잘 보여주듯이 지구적 문화화에 따라 문화 분야는 계속 빠르게 커지고 있으므로 상지대학교 문화콘텐츠학과에서 21세기가 필요로 하는 문화 인재의 꿈을 키우길 바람

| 졸업 후 진로 |

중앙·지자체 행정기관 문화 담당 공무원, 지역 문화기획 전문가, 공연·시각 / 공공예술 / 도시재생 / 문화예술교육 등 문화예술기획 및 콘텐츠 관련 공공기관 근무(광역·기초지자체문화재단, 지역문화원, 지역문화진흥원, 한국문화예술위원회, 한국콘텐츠진흥원, 한국문화예술교육진흥원 등), 디지털 콘텐츠 기획, 융합미디어콘텐츠 기획, 문화축제 및 이벤트 기획, 전자출판 기획, 콘텐츠 아키비스트, 기술부문전문업체 및 기관, 문화기술, 문화정책, 문화기획 전문 대학원 진학 등

미디어영상광고학과 바로가기

지역혁신행정학과 바로가기

미래인재대학

창의적 콘텐츠와 공공행정 역량을 갖춘
지역사회와 디지털 시대를 선도할 융합 인재 양성

창의적 미디어 콘텐츠와 전략적 광고 기획을 통해
디지털 시대를 선도할 실무형 인재 양성
지역사회 이해와 공공행정 전문지식을 바탕으로
지역 혁신을 이끄는 행정 리더 양성

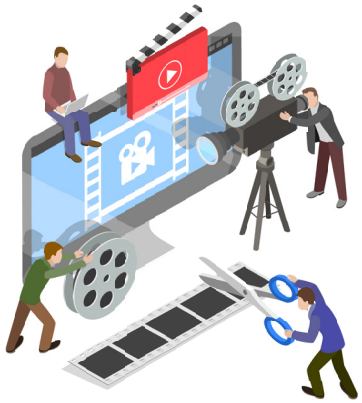

미디어영상광고학과

디지털 미디어와 광고 콘텐츠 제작 역량을 갖춘
창의적이고 실무 중심의 미디어 전문가 양성

- 미디어영상광고학과는 저널리즘, 방송영상, 광고 및 PR 등 다양한 분야의 이론과 실무에 관한 교육을 실시함으로써 디지털 모바일 시대 미디어산업을 선도하는 전문가 양성이 목표
- 우리 학과 졸업생들은 그동안 신문사, 방송사, 영상제작사, 광고 및 PR 대행사, 각종 기관 홍보실, MCN 등으로 진출해 미디어산업에서 중추적인 역할을 하고 있음
- 미디어산업을 선도하는 창의적이고 유능한 인재를 양성하기 위해 시대 변화에 발맞춘 다양한 이론 및 실무 교육을 실시하고자 끊임없이 노력 중

| 졸업 후 진로 |

방송기자/프로듀서, 디지털미디어 콘텐츠 제작자, 촬영감독, 아나운서, 방송작가, 영상 콘텐츠 시장분석가, 신문사 기자, 광고대행사 기획(AE), 카피라이터, 크리에이티브 디렉터, CF 감독, 광고매체 전문가, 소셜미디어 광고 홍보 기획, 기업과 기관의 PR 담당자

지역혁신행정학과

지역사회 맞춤형 혁신과 발전을 이끄는
실무 중심의 행정 전문가 양성

- 지역의 당면한 문제를 해결하고 혁신을 이끌어 가기 위해 도시행정 · 사회적경제 · 평생교육 분야를 연계한 융복합적 교육을 통해 창의적이고 실무 중심의 공공인재를 양성
- 지역문제 해결을 선도하는 디지털 기술과 데이터 활용 역량을 갖춘 실무형 행정 전문가 양성
- 지속가능한 지역사회를 설계하고 실현하는 사회적 가치를 갖춘 혁신형 지역 인재 양성
- 공인된 자격증을 갖추고 지역민과 함께 성장하는 평생교육 실천가 양성

| 졸업 후 진로 |

국가행정기관 및 지방자치단체 공무원, 지방의회 정책지원관, 공공기관 및 지방공기업 임직원, 정부출연연구기관 연구원, 지역개발 관련 민간기업, HR 및 교육 컨설팅기업, 협동조합 및 사회적기업가, 평생교육 상담사

경영학과 바로가기

국제경영학과 바로가기

경상대학

경영과 국제 비즈니스, 관광 실무를 겸비한
글로벌 전문가 양성

경영, 국제 비즈니스, 관광 실무를 바탕으로
창의적 사고와 전문 역량을 갖춘
글로벌 시장을 선도할 미래 인재를
체계적으로 양성

경영학과

경영 이론과 실무를 겸비한
전문 인재 양성

- 지역사회와 국가 발전에 이바지하는 경쟁력 있고 창의적인 인재 양성
- 경영환경 변화에 능동적으로 대처하고, 실무능력을 갖춘 전문경영인을 양성
- 정보처리기술의 이해와 활용 능력을 배양
- 관련 분야 취득 가능 자격증 : 공인회계사, 경영지도사, 세무사, 손해사정인, 금융투자분석사, 재무설계사, 금융자산관리사, 판매사, 물류관리사, 구매관리사, 인적자원관리자, 데이터 분석 전문가, 전산회계 1~2급 등

| 졸업 후 진로 |

유통, 서비스, 무역, 금융기관, 공사·공단 및 각종 비영리 기관, 공인회계사, 공인노무사, 세무사, 감정평가사, 경영컨설턴트 등

국제경영학과

글로벌 비즈니스 이해와 전략을 갖춘
국제 전문 인재 양성

"Fun & fun Biz 상지대학교 국제경영학과"

- 다양한 국내·외 박람회 참여, 인턴쉽을 통한 흥미와 실전 기반 취업스펙 100%UP!
- 해외대학 연수 특성화를 통한 글로벌 경영전략 전문가 GET!
- 국제경영학과는 경영환경 변화에 적합한 인재 양성을 위해 실무중심의 경영교육을 실시하고 있으며, 1학년과 2학년은 국내 박람회 견학, 3학년과 4학년은 해외 박람회 견학 진행
- 또한 다양한 인턴십 프로그램을 통해 실무역량 강화

| 졸업 후 진로 |

통상전문가(물류관리전문가), 회계사무원, 국제무역사, 데이터분석전문가, 빅데이터전문가, 빅데이터분석가, 마케터, 마케팅전문가, 경영기획사무원, 경영컨설턴트, 금융회사 자산운용가, 마케팅사무원, 디지털마케터, 세무회계사무원, 무역전문가, 경영정보시스템개발자

호텔항공관광경영학과
바로가기

경상대학

관광 · 호텔 · 항공 분야의 실무 역량을 갖춘
서비스 산업 전문 인재 양성

관광·호텔·항공 산업을 바탕으로
창의적 사고와 서비스 마인드를 갖춘
글로벌 경쟁력을 지닌 전문 인재를
체계적이고 실무 중심으로 양성

호텔항공관광경영학과

관광·호텔·항공 서비스 역량을 갖춘
창의적이고 실무 중심의 관광 전문 인재 양성

- 호텔항공관광경영학과는 40년이 넘는 기간 동안 수많은 졸업생을 배출한 '관광교육의 명문'
- 호텔, 항공, 관광 산업 분야의 시대적 흐름에 능동적으로 대처하고, 산업 성장을 주도할 수 있는 창의적이고 글로벌한 관광 인력의 양성
- 호텔, 항공, 여행, 관광 기업 경영 관련 융합 교육을 통한 체계적인 교육 과정을 구성
- 폭넓은 이론과 함께 호텔, 리조트, 항공사 등 다양한 국내외 관광 기업에서 인턴십을 통해 현장 경험을 쌓을 수 있는 기회 제공

| 졸업 후 진로 |

호텔·리조트, 숙박업 분야, 여행사, 국내외 항공사, 공항, 외식산업 분야, 카지노. MICE 관련 분야(국제회의기획업, 국제회의시설업, 전문 전시컨벤션센터 등), 축제·이벤트기획, 의료관광, 로컬 크리에이터, 관광공사 및 기타 공기업 및 민간 기업 등

동물자원학과
바로가기

스마트팜생명과학과
바로가기

생명환경대학

동물, 식물, 환경 전반의 이론과 기술로
생명환경 전문 인재 양성

**동물 · 식물 · 환경 분야의 과학적 지식을 바탕으로
지속 가능한 생명자원 활용과 관리 능력을 갖추고
스마트농업과 녹색환경 조성에 기여할
생명환경 전문 인재를 양성합니다.**

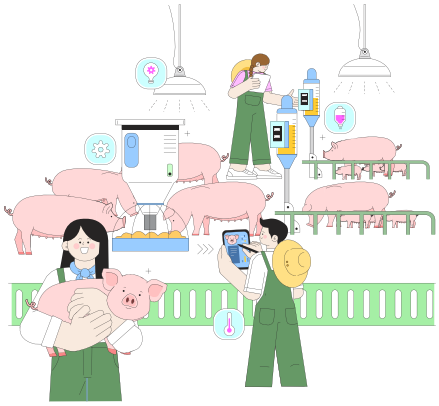

동물자원학과

동물 생명자원 분야를 바탕으로
축산 전문 인재 양성

- 동물자원학과는 인류에 필요한 각종 경제동물의 번식, 유전, 사양, 가공 및 유통 등 관련 기술을 탐구하는 분야와 반려동물 분야의 교육뿐만 아니라 실험동물, 특수동물, 축산환경 분야 및 스마트팜 등 융복합 학문 분야로 확대되고 있음
- 동물자원학과에서는 각 분야에서 꼭 필요한 전문 지식과 실무능력을 갖춘 인재 양성을 목표로 다양한 교육 프로그램을 제공하며, 이를 바탕으로 학생들은 다양한 분야로의 진출 가능

| 졸업 후 진로 |

동물 분야 연구원(대학, 국공립연구기관, 기업연구소), 공무원 및 관공서(농림축산식품부, 시도군 축산·농업직, 농업기술센터, 국립공원관리공단, 서울대공원 및 지자체 동물원, 마사회, 자조금협회, 축산물 품질관리원, 가축위생방역본부, 농림축산검역검사본부 등), 축산농협 및 한우 · 양돈 · 낙농 · 양돈협회, 산업체(생명공학기업, 동식물 및 축산물 유전자 검사기업, 사료제조기업, 동물용의약품제조기업, 반려동물산업체, 유가공/육가공기업, 농축산물 및 사료원료 수출입업체, 축산물 유통 및 수출입업체, 환경 관련 산업체, 동물육종 회사 등), 목장 및 6차 산업 경영, 컨설팅 등

스마트팜생명과학과

첨단 농업 기술과 생명과학을 융합하여
스마트농업 전문 인재 양성

- 스마트팜생명과학과는 기후변화와 식량안보 문제에 대응하기 위하여 농업, 생명과학, 정보기술을 융합한 교육과 연구를 수행하는 학과
- 본 학과는 스마트팜트랙, 생명과학트랙, 바이오신소재융합트랙의 3개 트랙 제도를 운영하여 학생들이 전공 기초역량을 기반으로 심화·융합형 교육을 이수할 수 있도록 구성, 이를 통해 스마트농업, 생명과학, 바이오소재 분야를 아우르는 융합형 전문 인재를 양성
- 또한 강원지역혁신중심대학지원체계(RISE) 사업 수행을 기반으로, 미래농업인 양성사업, 탄소중립 인력양성사업 등과 연계한 교육 프로그램을 운영하고 있으며, 교육 - 연구 - 산학협력이 유기적으로 결합된 실무 중심의 융합 교육을 제공
- 학생들은 이론과 실습, 현장 중심 교육을 통합적으로 경험하며, 스마트농업 시스템 운용 능력과 생명공학 기반 문제 해결 능력을 동시에 갖춘 인재로 성장

| 졸업 후 진로 |

농촌진흥청 및 산하 연구기관, 농림축산검역본부, 국립농업과학원, 국립공원관리공단, 국립생물자원관, 국립수목원 등 국가기관, 지방자치단체 농업기술센터 및 공공연구소, 종자 및 관련기업, 농업바이오 및 생명과학 기업, 비료 및 바이오소재 개발기업, 스마트팜 및 디지털농업 관련기업, 스마트팜구축 및 운영전문가, 농기술 및 바이오 분야 스타트업, 기능성 농산물 및 고부가가치 작물재배 및 생산

조경산림학과
바로가기

생명환경대학

조경 · 산림 분야를 바탕으로
녹색환경 전문 인재 양성

조경 · 산림의 이론과 실무를 바탕으로
쾌적한 녹색환경을 설계하고 관리하며
지속 가능한 공간을 조성할 수 있는
전문 인재를 양성합니다.

조경산림학과

자연환경을 보전·활용하고 조경·산림 기술 기반으로
친환경 공간을 설계하는 전문 인재 양성

- 친환경적, 경관 창조를 위한 전문 인재 양상
- 산림, 조경 융복합 스마트 인재 양성
- 지역협력 미래 인재 양성
- 환경생태, 조경계획 및 설계, 조경시공 및 관리, 산림과학 등의 분야로 구분하여 학생들이 환경, 조경 및 산림 전문가로 거듭날 수 있도록 전문교육을 실시
- 관련 분야 취득 가능 자격증 : 산림기사, 조경기사, 자연생태복원기사, 조경기술사, 숲해설사, 나무의사, 산림기술사, 유아숲지도사, 산림치유지도사, 건축목공기능사, 건축목공산업기사 등

| 졸업 후 진로 |

산림청, 지자체 임업직 및 녹지직, 산림항공본부, 국립자연휴양림관리소, 국립수목원, 환경부, 문화재청, 산림조합중앙회 및 지역 산림조합, 한국임업진흥원, 한국산림복지진흥원, 한국수목원관리원, 국립공원공단, 국립생태원, 한국도로공사, SH공사, 한국수자원공사, 한국농어촌공사, 아시아산림협력기구, 사방협회, 목재문화진흥회, 한국산지보전협회, 기타 산림청 산하단체 및 유관단체, 조경설계회사, 조경시공회사(식재,시설물), 조경관리회사(리조트, 휴양지 등), 조경수양묘업, 건설회사, 환경영향평가회사, 수목원, 식물원, 나무병원(나무의사), 영림관련회사, 농원, 산림경영 및 산림기계화 사업, 해외산림개발기업, 목재회사, 펄프/제지회사, 산림복지전문업체, 숲 정보제공 서비스업, 산림 관련 뉴미디어 컨텐츠 등

건설환경공학과 바로가기

소방공학과 바로가기

공과대학

미래 산업을 이끄는 공학을 바탕으로
실무 역량을 갖춘 창의적 공학 인재 양성

건설부터 소프트웨어등 공학 분야의
이론과 실무 역량을 바탕으로
산업 현장에 강한 전문성을 갖춘
창의적 공학 인재를 양성

건설환경공학과

지속 가능한 사회 기반 시설 구축을 위한
설계 · 시공 · 환경 기술을 갖춘 인재 양성

- 건설공학은 인류의 사회적 활동을 위해 필요한 사회 기반의 시설들을 설계, 건설 및 유지 관리하기 위한 기술 분야이며, 토목 공학 분야에서 전통적으로 다루어 왔던 교량, 댐, 도로 등의 사회기반시설뿐만 아니라 다양한 IoT 기술과의 접목으로 건설 자동화 기술, 신재생에너지, 지능형 재해 방재 시설 등 다양하고 새로운 융합 분야로 그 영역을 점차 확대하는 중
- 환경공학 분야는 중금속 오염 수질과 토양을 조사, 평가, 정화하는 분야와 친환경 에너지(신에너지) 등을 중점적으로 다룸

| 졸업 후 진로 |

공무원 및 공공기관(원주 혁신도시 등), 건설시공사 및 건설 / 환경 엔지니어링 기업의 취업, 건설환경 관련 창업 등

소방공학과

화재 예방과 안전 관리를 바탕으로
재난 대응 능력을 갖춘 소방 전문 인재 양성

"안전은 미래사회 가장 중요한 복지추구입니다"

"상지대학교 소방공학과에서는 3 Future 달성을 위한 교과운영, 학생지도 및 상담 등으로 여러분들을 양성하겠습니다!"

- 1 Future : 미래 소방공무원 양성을 위한 맞춤형 교과과정 운영(소방공무원 대비반 학습동아리)
- 2 Future : 미래 소방전문기술인력 양성을 위한 실무 위주 교과과정 적용(국가기술자격 취득준비반 학습동아리)
- 3 Future : 미래 리더 양성(전국 최초 소방기관 연계한 상지119청년단을 통한 봉사활동 지원)
- 취득가능 관련자격증 : 소방설비기사(전기/기계), 소방설비산업기사(전기 / 기계), 산업안전기사, 전기기사, 건축기사, 건축설비기사, 위험물 산업기사

| 졸업 후 진로 |

소방공무원, 한국소방산업기술원, 한국소방안전원, 한국화재보험협회, 한국소방시설협회, 한국소방시설관리협회 등 소방유관기관, 설계업, 공사업, 감리업, 유지관리업, 방염처리업, 산업안전관리, 위험물관리, 전기관리, 가스관리, 건축 · 토목 · 방재, 건물관리업체, 초고층 및 대형 건축물 방재실 등

전기전자공학과 바로가기

컴퓨터공학과 바로가기

공과대학

전기 · 전자 및 컴퓨터 기술을 바탕으로
융합 역량을 갖춘 미래 지향적 공학 인재 양성

전기 · 전자와 컴퓨터 기술의 기초부터 응용까지 학습하고
4차 산업혁명 시대에 필요한 융합 역량을 갖추며
창의적 문제 해결 능력과 실무 기술을 바탕으로
미래 산업을 이끌 공학 인재를 양성

전기전자공학과

전기 · 전자 분야의 이론과 응용 기술을 바탕으로
미래 산업을 선도할 창의적 공학 인재 양성

- "하루 동안 만나는 전기 전자 (우리의 일상에 스며든 전기전자, 세상은 전기 전자가 만든 거대한 집합체)!"
- 미래 첨단산업의 핵심 기술로 전기전자 전문가에 대한 요구가 지속해서 증가하는 중
- 자동차, 항공, 선박, 의료, 인공위성 등 모든 산업 분야에서 전기전자 기술을 적용하는 등 전기전자공학과는 상상 속의 꿈을 기술로 현실화할 수 있는 학과

| 졸업 후 진로 |

한국전력공사, 한국수력원자력 등 전기 관련 업체, 삼성전자, SKT 등 전자 관련 업체 및 자동차, 항공사, 선박회사, IT기업, 지능형 SW 개발업체 등 제조 업체 전 분야와 정부/공공기관 및 대학원 진학 등

컴퓨터공학과

컴퓨터 하드웨어와 소프트웨어를 바탕으로
IT 융합 시대를 선도할 공학 인재 양성

- 컴퓨터공학과는 4차 산업혁명 시대를 선도하는 핵심 IT 인재를 양성하는 학과로, 컴퓨터 하드웨어와 소프트웨어에 대한 기초부터 응용까지 체계적인 교육을 제공
- 인공지능(AI), 빅데이터, 사물인터넷(IoT) 등 최신 기술 중심 교육
- 문제 해결 능력과 창의적 사고를 갖춘 실무형 인재 양성
- 이론과 실습을 병행한 프로젝트 기반 교육 강화
- IT 융합 환경에서 요구되는 소프트웨어 및 시스템 개발 역량 확보
- 미래 디지털 사회를 이끌어갈 전문 공학 인재 양성을 목표로 함

| 졸업 후 진로 |

IT 및 ICT 기업(소프트웨어 개발자, 시스템 엔지니어 등), 금융기관 및 데이터 분석 관련 기업, 인공지능 및 빅데이터 분야 전문가, 공공기관 및 공무원, 스타트업 및 IT 창업, 교육 분야(교사, 강사 등), 대학원 진학 및 연구소 진출 등

소프트웨어학과
바로가기

공과대학

소프트웨어 전반의 이론과 기술로
미래 디지털 전문 인재 양성

**소프트웨어 분야의 창의적 기술 역량을 바탕으로
디지털 혁신 시대를 선도할 문제해결 능력을 갖추고
AI · 데이터 · 스마트 기술 융합에 기여할
미래형 소프트웨어 전문 인재를 양성**

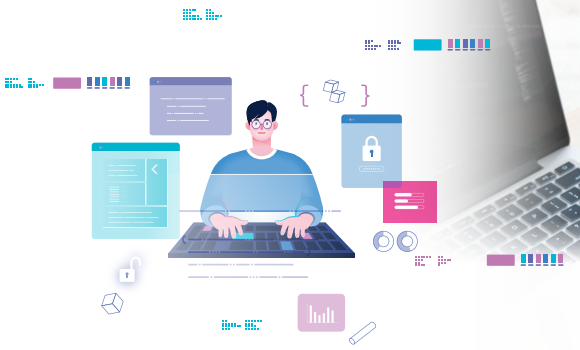

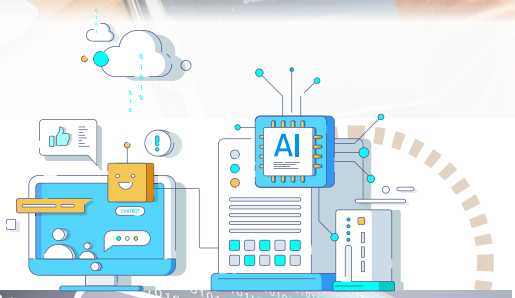

소프트웨어학과

소프트웨어 개발과 데이터 처리 기술로
창의적 문제 해결 능력을 갖춘 IT 인재 양성

- "소프트웨어 중심 사회에서 전문화된 소프트웨어 융합 전공 지식과 다양한 코딩 응용능력을갖추고미래스마트시대를선도할수있는소프트웨어인재양성이목표"
- 국가 의료산업(디지털헬스, 데이터산업, 바이오헬스산업 등)을 견인하는 AI-armed SW 글로벌 교육
- 의료 특성화를 목적으로 소프트웨어 지식을 기반으로 실무 능력을 갖춘 미래 융합형 의료 소프트웨어 개발 교육 실시
- 소프트웨어 중심 교육으로 정부의 첨단 분야 인재양성을 위한 지역혁신중심 대학지원체계(RISE), 글로컬3.0 사업, 혁신융합대학(COSS) 사업 참여 및 수행을 위한 대학 내 소프트웨어 전문 인력 양성 중심 학과
- 학과 교육 인프라 : 인공지능, 빅데이터, 의료공학 분야의 10여 명의 소프트웨어 의료기기(Software as a Medical Device) 전임 교수진, 8개의 실험실습실과 4개의 일반강의실, 소프트웨어를 제1전공으로 한 융합 복수 전공 이수 가능
- 관련 분야 취득 가능 자격증 : 정보처리기사, 정보통신기사, 소프트웨어개발기사, 의료공학기사, 빅데이터분석기사, 품질관리기사, 사회조사분석사 등

| 졸업 후 진로 |

소프트웨어 및 의료정보 관련 대기업 및 중소기업, 해외기업, 공공(정부)기관 및 공공출연기관, 병원, 대학 및 연구기관, AI 의료분야 벤처창업, (기타) 소프트웨어 개발자 및 관리자, 소프트웨어 교육전문가, 빅데이터엔지니어,빅데이터 분석가, 과학자, 인공지능(AI) 전문가, 지능형 의료산업시스템 개발자, 대학원 진학

리빙디자인학과 바로가기

산업융합디자인학과 바로가기

예술체육대학

디자인, 체육, 콘텐츠 분야의 창의성을 바탕으로
융합적 사고를 지닌 예술 · 체육 전문 인재 양성

예술 및 스포츠 분야의 이론과 실무를 균형있게 교육하여
급변하는 문화예술 · 스포츠 산업을 선도할 전문적
예술 · 체육 인재를 양성

리빙디자인학과

생활환경을 설계하는 디자인 역량을 바탕으로
실용성과 미적 감각을 갖춘 전문 인재 양성

- 다양한 제품과 문화 트렌드를 주도하는 창의적이고 혁신적인 리빙디자이너 양성 리빙디자인학과는 라이프 스타일 전반을 조화롭게 창조하는 목칠 공예 · 가구 와 패션 · 텍스타일 전문의 디자인 특성화 학과
- 융 · 복합형 교육과정을 통해 디자인과 관련된 형태 및 기능, 재료의 유기적 관계 속에서 합리적인 사고를 통한 디자인 능력을 연구 및 개발하는 학과

| 졸업 후 진로 |

가구디자이너, 패션디자이너, 텍스타일디자이너, 인테리어소품디자이너, VMD디자이너, 패션소품디자이너, 문화상품디자이너, 패턴사, 테크니컬 디자이너, CMF디자이너, 일러스트레이터, 컬러디자이너, 스타일리스트 등

산업융합디자인학과

산업과 디자인의 융합을 창의적 해결 능력을 갖춘
실무 중심의 융합형 디자인 인재 양성

- 산업융합디자인학과는 4차 산업혁명시대 타 분야와의 융합을 견인하는 '디자인 역량을 함양하는데 중점
- 산업융합디자인학과에서는 제품디자인, 공간디자인, 메타융합(UX/UI) 디자인 중심으로 교육함으로써 전문성과 창의적인 디자인 역량을 바탕으로 다양한 분야로 진출할 수 있도록 지원
- 사용자 경험 중심과 사회문화적 접근을 통한 창의적 디자인 해결방법 교육
- 급변하는 산업 트랜드의 반영과 시대가 요구하는 디자인 융합교육
- 새로운 가치창출을 위한 균형잡힌 디자인 이론과 실기교육을 통한 디자이너의 경쟁력 함양

| 졸업 후 진로 |

제품디자이너, 산업디자이너, 패키지 디자이너, 공간디자이너, 공공디자이너, 비주얼머천다이징(VMD), 그래픽 디자이너, 전시연출 디자이너, 환경 디자이너, 문화 · 예술 · 공연분야 무대디자이너, UX/UI/GUI디자이너 등

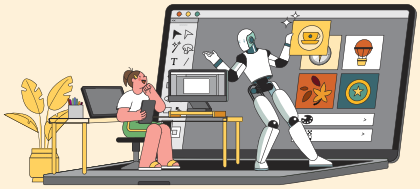

시각영상디자인학과
바로가기

예술체육대학

시각영상디자인 전반의 이론과 창의적 표현으로
미래 콘텐츠 전문 인재 양성

**시각영상디자인 분야의 창의적 표현 역량을 바탕으로
콘텐츠 산업 시대를 선도할 기획력과 실무능력을 갖추고
디지털미디어 · 브랜드 · 영상콘텐츠 융합에 기여할
미래형 디자인 전문 인재를 양성**

시각영상디자인학과

시각·영상 콘텐츠를 창의적 표현 능력으로
디지털 미디어 시대를 이끌 전문 인재 양성

- 시각영상디자인학과는 AI미디어 시대 시각과 영상, 디지털미디어 융합콘텐츠 디자인 영역에서 창의적 사고와 예술적 감각을 발휘하여 미래 시대가 요구하는 전문 디자이너 양성 목표
- 오늘날 시각 커뮤니케이션디자인은 사회의 변화와 혁신을 주도하는 새로운 방법론으로 인식되고 있고, 영상 및 IT기술을 기반으로 한 영상디자인 영역은 UI/UX, 웹, 모바일 등 다양한 디지털디자인은 물론 방송, VFX, 특수영상, 게임, 2D/ 3D 애니메이션에 이르기까지 매우 폭넓고 다양한 영역으로 확대중
- 새로운 디자인 패러다임이 요구되는 오늘날, 학문과 실무가 연계된 교육과정을 통하여 디자인 기획에서 제작, 기술에 이르기까지 통합적 역량을 키우기 위한 교육 방향과 비전 제시
- 시각적 발상 및 탐구를 통해 사회 · 문화 · 예술의 다양한 문제 해결을 위한 창의적 디자인 방법론, 예술적 · 감성적 조형능력을 키우고 디자인의 미적 기능과 실용적 기능과의 조화를 생각, 첨단 영상디자인 기술 역량과 디지털미디어 융합디자인 역량을 습득, 새로운 패러다임의 시대, 통합적 소양을 갖춘 미래형 디자인 기획자를 양성

| 졸업 후 진로 |

편집디자이너, 광고디자이너, 브랜드디자이너, 캐릭터디자이너 일러스트레이터, 그래픽디자이너, 패키지디자이너, 아트/팬시디자이너, 컨셉아티스트, 비주얼 머천다이저(VMD), 방송그래픽(CG)디자이너, 특수효과(VFX), 모션그래픽 디자이너, 테크니컬디렉터(TD), 무대영상디자이너, 프로덕션디자이너, AR/VR 홍보영상프로모션, 2D/3D애니메이터, UI/UX디자이너, 웹디자이너, 모바일디자이너, 인터렉티브디자인, 미디어아티스트, 인포메이션디자이너, 미디어기획자, 게임캐릭터디자이너, 게임그래픽디자이너

체육학전공 바로가기

생활체육학전공(야간) 바로가기

예술체육대학

창의성을 겸비한 글로벌 전문 인재 양성

체육이론과 실기를 바탕으로
현장 중심의 체육 전문 인재를 육성하며,
체육학전공과 생활체육전공은 건강증진과 스포츠 활동을
통해 미래 스포츠 전문 인재를 양성

체육학전공

전문 체육 이론과 실기를 바탕으로
현장 중심의 체육 전문 인재 양성

"체육학부 체육학전공은 스포츠 전문성 강화 역량, 스포츠 이해와 신체 관리 역량, 스포츠 이해와 자기 표현 역량, 스포츠 실무 역량을 핵심 능력으로 삼아 다음과 같은 목표를 지향"

- 4차 산업혁명 시대를 주도할 체육 및 스포츠 분야의 전문 인력 양성 : 통합적이고 전인격적인 융합 역량을 갖춘 전문가 배출
- 국가 및 지역사회의 요구에 부응하는 전문 인력 양성 : 시대적 흐름에 맞춘 실용적이고 전문성이 강화된 교육 제공
- 현장 적용 능력이 우수한 실무형 인력 양성 : 스포츠 현장에서 즉시 활용할 수 있는 실기 및 실무 역량 강화
- 자기 표현과 협동 역량을 겸비한 인재 양성 : 인격과 실력을 갖춘 균형 잡힌 체육 전문가 양성
- 창의적 문제 해결 및 융합적 사고 역량을 지닌 스포츠 전문가 양성 : 다양한 분야와 연계된 융 · 복합적 사고 능력 개발
- 이를 실현하기 위해 융 · 복합형, 통합형, 문제 해결형 교과과정을 운영하며, 지역 사회의 요구와 연계한 전공 심화 교육을 제공
- 관련 분야 취득 가능 자격증 : 생활체육지도사, 전문스포츠지도사, 건강운동관리사, 장애인스포츠지도사, 유소년스포츠지도사, 노인스포츠지도사, 수상인명구조자격증 등

| 졸업 후 진로 |

체육교사 및 교수, 전문스포츠지도사, 생활스포츠지도사, 유소년스포츠지도사, 장애인스포츠지도사, 노인스포츠지도사, 레저스포츠지도사, 스포츠경영지도자, 스포츠 강사, 체육 행정 공무원, 경찰 및 소방 관련 공무원, 장교 및 부사관, 사회체육 행정 전문가, 스포츠 마케팅 전문가, 경호 관련 전문가, 건강운동관리사, 운동처방사, 선수트레이너, 재활트레이너, 프로 및 아마추어 심판 및 선수 에이전트, 수상인명구조원 등

생활체육학전공(야간)

생활체육의 전문성과 스포츠 과학 기반 교육을 통해
건강한 삶과 글로벌 역량을 갖춘 실천형 생활체육 전문가 양성

"체육학부 생활체육학전공은 스포츠 전문성 강화 역량, 스포츠 이해와 신체 관리 역량, 스포츠 이해와 자기 표현 역량, 스포츠 실무 역량을 핵심 능력으로 삼아 다음과 같은 목표를 지향"

- 4차 산업혁명 시대를 주도할 체육 및 스포츠 분야의 전문 인력 양성 : 통합적이고 전인격적인 융합 역량을 갖춘 전문가 배출
- 국가 및 지역사회의 요구에 부응하는 전문 인력 양성 : 시대적 흐름에 맞춘 실용적이고 전문성이 강화된 교육 제공
- 현장 적용 능력이 우수한 실무형 인력 양성 : 스포츠 현장에서 즉시 활용할 수 있는 실기 및 실무 역량 강화
- 자기 표현과 협동 역량을 겸비한 인재 양성 : 인격과 실력을 갖춘 균형 잡힌 체육 전문가 양성
- 창의적 문제 해결 및 융합적 사고 역량을 지닌 스포츠 전문가 양성 : 다양한 분야와 연계된 융 · 복합적 사고 능력 개발
- 이를 실현하기 위해 융 · 복합형, 통합형, 문제 해결형 교과과정을 운영하며, 지역 사회의 요구와 연계한 전공 심화 교육 제공
- 관련 분야 취득 가능 자격증 : 생활체육지도사, 전문스포츠지도사, 건강운동관리사, 장애인스포츠지도사, 유소년스포츠지도사, 노인스포츠지도사, 수상인명구조자격증, 종목별 심판 자격증 등

| 졸업 후 진로 |

체육교사 및 교수, 전문스포츠지도사, 생활스포츠지도사, 유소년스포츠지도사, 장애인스포츠지도사, 노인스포츠지도사, 레저스포츠지도사, 스포츠경영지도자, 건강운동관리사, 운동처방사, 스포츠 강사, 체육행정 공무원, 경찰 및 소방관련 공무원, 장교 및 부사관, 사회체육 행정 전문가, 선수 컨디셔닝 트레이너, 재활트레이너, 스포츠 영양전문가, 스포츠 마케팅 전문가, 경호 관련 전문가, 프로선수, 선수 트레이너, 감독, 코치, 심판, 에이전트, 경기 분석관 등

태권도학전공 바로가기

만화애니메이션학과 바로가기

예술체육대학

전문 실기와 스포츠 교육, 창의적 콘텐츠 제작 교육,
문화·콘텐츠 시대를 선도할 창의융합형 전문 인재 양성

태권도학전공은 무예 정신과 스포츠 과학을 바탕으로 실무와 글로벌 경쟁력을 갖춘 전문 인재를 양성하고, 만화애니메이션전공은 창의적인 스토리텔링과 표현 능력을 기반으로 미래 콘텐츠 산업을 이끌어갈 창의융합형 콘텐츠 제작 인재를 육성

태권도학전공

태권도의 전통성과 스포츠 과학을 바탕으로 글로벌 경쟁력을 갖춘 전문 인재 양성

- 이론과 실기를 겸비하여 국내, 외 태권도 지도자, 교사 및 교수, 심판, 경호, 안전요원 등 다양한 직업군으로 진출 가능
- 1학년부터 4학년에 이르기까지 단계적으로 지도능력, 어학능력, 경영능력, 건강관리능력까지 익히고 습득 가능
- 태권도를 기반으로 각 시, 군의 체육지도자, 공공기관의 건강운동관리사, 운동처방사로 성장 가능
- 활성화된 동문회(매년 장학금 전달, 필요 물품 전달 등)
- 관련 분야 취득 가능 자격증 : 태권도사범지도자 자격증, 경기지도자 자격증, 심판 자격증, 경호원 자격증, 스포츠지도사 자격증, 건강운동관리사 자격증 등

| 졸업 후 진로 |

체육교사 및 교수, 국내,외 사범 및 관장, 국내,외 심판활동,전문 지도자 및 감독, 트레이너, 장교 및 ROTC, 경찰, 경호요원 및 안전요원, 스포츠 전문 기자, 스포츠 경영, 스포츠 마케팅, 운동처방사, 레크리에이션 지도자

만화애니메이션학과

창의적인 스토리텔링과 영상 표현을 바탕으로 콘텐츠 산업을 이끌 만화·애니메이션 인재 양성

- 강원도 유일의 만화애니메이션학과로, 웹툰, 2D · D 애니메이션, 게임, 영화, 방송, VFX, XR(AR·VR), 메타버스, AI 등 콘텐츠 산업 전반에 걸쳐 스토리와 캐릭터 기반의 창작 역량을 교육
- 자신의 아이디어를 실제 산업 콘텐츠로 구현하고, 실무 중심 프로젝트를 통해 콘텐츠 시장에서 바로 경쟁할 수 있는 포트폴리오를 완성하는 창작자를 양성
- 글로벌 K-콘텐츠 시장을 이끄는 실전형 만화애니메이션 크리에이터 양성
- AI와 실시간 엔진을 활용한 영상 및 실감형 콘텐츠 제작자 양성

| 졸업 후 진로 |

웹툰작가, 웹툰PD, 웹소설일러스트레이터, 애니메이션감독, 애니메이터, 3D 모델러, 캐릭터 디자이너, 스토리보드 아티스트, 애니메이션 기획자, 시나리오 작가, 영화 CG아티스트, 일러스트레이터, 게임그래픽 아티스트, 가상현실(VR), 증강현실(AR)아티스트, VFX/SFX전문가, 모션그래픽 디자이너, 대학원 진학, 만화애니메이션 교사, 대학교수, 정부기관전문직 등

자유전공학부
바로가기

FIND칼리지

시대적 변화에 맞춘 유연한 교육과정을 통해
미래형 인재의 기반을 다지는 자유전공학부

관심있는 다양한 교육과정에 참여하여
스스로의 진로를 탐색하고 설계하는
자기주도형 인재 양성

자유전공학부

다양한 전공탐색, 융합적 사고를 기를 수 있는
개방형 교육과정을 통해 미래형 인재 양성

"1년 동안 탐색하고, 내가 원하는 전공을 직접 선택한다!"

- 자유전공학부는 입학 후 1년간 폭넓은 학습과 전공 탐색 과정을 거쳐 자신에게 가장 적합한 전공을 결정하고 진로를 디자인하는 학과
- 100% 희망 학과 배정 : 2학년 진급 시 성적에 상관없이 원하는 전공을 자유롭게 선택(일부 학과 제외)
- 전공 미스매치 제로 : 구체적인 로드맵 분석과 수업 체험을 통해 신중하게 전공을 결정
- 맞춤형 밀착 케어 : 지도 교수님, 선배와의 주기적인 상담과 멘토링으로 자신만의 진로를 설계
- 자기주도적 진로 설계와 융합 역량 강화 : 상담, 교과, 비교과 프로그램을 통한 최적화된 진로 디자인
- 융합형 인재 : 자유전공학부에서 기른 융합적 사고력을 바탕으로 21세기가 요구하는 다각적인 진로 설계 가능

상지대학교
SANGJI UNIVERSITY

학생의 도전을
성장으로 완성하는 대학
상지대학교,
최고의 교육과
맞춤형 진로지원으로
미래를 여는 힘을 키웁니다.

2027학년도 상지대학교 신입학 모집

카카오톡 채널
상지대학교 입학처
Talk 검색

입학안내 T. 033-730-0125~6
26339 강원특별자치도 원주시 상지대길83(우산동)
www.sangji.ac.kr

· 본 교재 광고의 수익금은 콘텐츠 품질 개선과 공익사업에 사용됩니다.
· 모두의 요강(mdipsi.com)을 통해 상지대학교의 입시정보를 확인할 수 있습니다.

SANGJI UNIVERSITY
CAMPUS MAP

상지대학교 캠퍼스 맵

01 본관
02 인재관
03 누리관
04 중앙공급동 가동 (상지카페)
05 동악관, 동악마루
06 다산관
07 자연과학관
08 벤처창업관
09 응용동물과학관
10 응용식물과학관
11 한울관
12 이공과대학1관
13 이공과대학2관
14 이공별관
15 민주관
16 예술관
17 조형관
18 학술정보원
19 체육관
20 창조관
21 믿음관
22 맑음관
23 행복기숙관
24 한의학관
25 한방의료기기 산업진흥센터
26 학교기업
27 노천극장
28 정문
29 미래관
30 학군단
31 예지관
32 체육실습동
33 나래관
34 학술정보관
35 영서관
36 치악관
37 식품창고
38 중앙공급동
39 자동차실습동
40 전통산업진흥센터
41 전통산업진흥센터 보육동
42 Eco Smart Farm
43 Animal Smart Farm
44 통학버스 쉼터
45 소운동장
46 운동장화장실
47 대운동장
48 테니스장
49 골프실습장1
50 골프실습장2
51 후문
52 상지대학교 부속 한방병원