

# 2027학년도 상지대학교 수시모집요강

2027  
Catch  
Your  
Dream  
SANGJI



상지대학교  
SANGJI UNIVERSITY



# 2027 Catch Your Dream SANGJI



## CONTENTS

08	I. 전형 요약 및 주요 변경사항	31	8. [실적일반]
11	II. 전형별 모집인원	34	9. [특기자]
13	III. 원서접수 및 전형일정	39	10. [농어촌학생(정원외)]
15	IV. 합격자 발표 및 등록일정	43	11. [교육기회균등(정원외)]
17	V. 전형별 세부사항	45	12. [장애인 등 대상자(정원외)]
17	1. 서류 제출 관련사항	47	13. [만학도(정원외)]
18	2. [교과일반]	48	<b>VI. 학교생활기록부 반영방법</b>
19	3. [교과강원인재, 교과강원인재균형]	48	1. 전형별 반영비율
21	4. [사회통합특별]	48	2. 학교생활기록부가 있는 지원자
26	5. [종합일반]	55	3. 검정고시 합격자
28	6. [종합강원인재]	58	4. 교과성적을 반영할 수 없는 자
30	7. [실기일반]	58	5. 학생부 학교폭력 조치사항 반영방법

꿈을 깨고 일어나, **변화를 만들어라!**

# Level Up Lead Up

Talent

Dream

- 59 VII. 면접고사
- 61 VIII. 실기고사
- 63 IX. 합격자 선발기준
- 64 X. 지원자 및 합격자 유의사항
- 66 XI. 전형료
- 67 XII. 개인정보 수집 및 이용 안내
- 68 XIII. 2026학년도 수시모집 입시결과
- 72 XIV. 대학안내
- 83 XV. 전화번호 안내
- 86 XVI. 학과소개

# 배움을 위한 든든한 지원! 상지인의 장학

## 장학제도

수시합격생이라면 누구나 전원

### 상지스타트장학

최소합격자 **수업료 100만원 면제**

충원합격자 **수업료 50만원 면제**

지역인재전형 등록자 전원

### 지역인재전형장학

**수업료 150만원 면제**

한국장학재단

### 지역인재장학

**수업료 전액**

(최소 1년 ~ 최대 4년)

다양한 활동 참여로

차곡차곡 쌓이는 포인트 장학

### S-머니 장학

## 편리하고 쾌적한 학생생활관



민심관(남)  
456명



행복기숙사(남/여)  
919명



사생실



열람실



세미나실



세탁실



공동취사실



무인택배실



체력단련실



카페



# 수도권과 가까운 상지! 공공기관이 모여있는 원주!

다양한 통학버스



## 원주 혁신도시 공공기관

국립과학수사연구원, 한국광물자원공사, 한국광해광업공단, 도로교통공단, 국립공원관리공단, 국민건강보험공단, 한국보훈복지의료공단, 건강보험심사평가원, 한국관광공사, 대한적십자사, 한국지방행정연구원

## 원주 혁신도시 공공기관 채용률

2024년 1월 지방대 육성법 국회 통과 지역인재 채용 35% 이상 의무화  
“2022년 원주 혁신도시 공공기관 의무 채용인원 대비 61.3% 지역인재 채용”

**2022년 전국 13개 혁신도시 중 지역인재 채용률 1위**

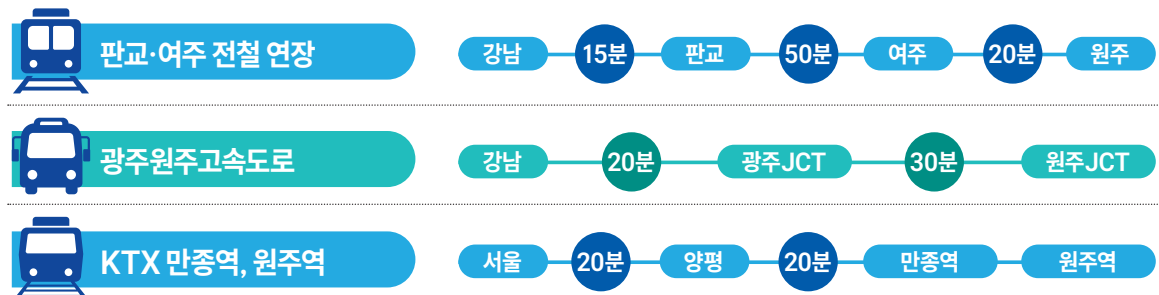

# 취업역량강화 프로그램으로 상지인은 이미 준비된 사회인



## 원스톱 진로 · 취업 지원 서비스

### 학생 취업지원부서

(취업진로지원팀, 대학일자리플러스센터, 창업지원팀, 현장실습지원센터)

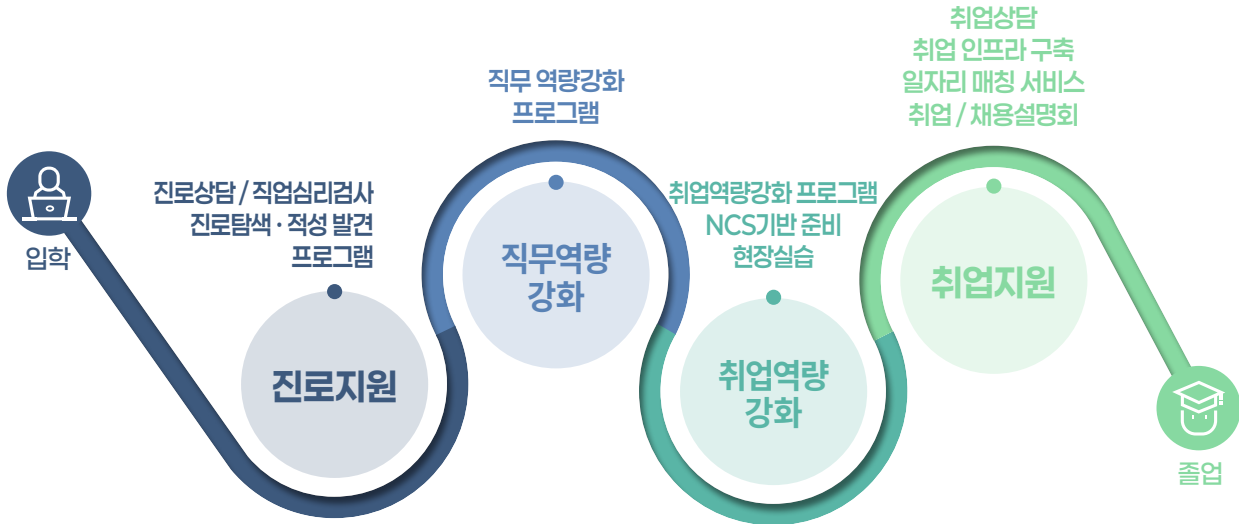

## 학생 맞춤형 단계별 진로 · 취업 지원 프로그램



## 전국대학 평균 취업률 대비 높은 취업률



(2024.1월 대학 정보공시 기준)

# 상지인! 알쏭달쏭 어려운 전공은 학습역량강화 프로그램으로 완전 정복!



## ④ 학습역량강화 프로그램 체계도



단계	대상					역량			
	신입생	편입생	재학생	유학생	학사경고학생	응용	통합	소통	자기발전
1단계 학습역량인식					학습클리닉				●
			AI 글쓰기클리닉					●	
			AI English					●	
			전공능력검사					●	
			학습코칭 A to Z						●
			AI 학습전략 워크숍						●
2단계 학습역량참여			상지 스터디			●			
			상지 레벨업			●			
			상지 튜터링				●		
			사제동행					●	
			학습동행		학습동행				●
3단계 학습역량개발			CTL 공모전			●			
			AI 자기주도 학습법 공모전					●	
			나의 대학생활 공모전						●
		갯살기 프로젝트							●
4단계 학습역량확산			학습역량 우수사례 워크숍					●	
			CTL 서포터즈			●			

# I

## 전형 요약 및 주요 변경사항

### 1 전형 요약

구분	유형	전형명	전형방법	모집인원	
정원내	학생부 교과	교과일반	교과 100%	882명	
		교과강원인재	교과 100%	108명	
		교과강원인재균형	교과 100%	4명	
		사회통합특별	교과 100%	18명	
	학생부 종합	종합일반	한의예과	교과(정량) 20%   학생부 서류평가(정성) 80%	15명
			일반학과	학생부 서류평가(정성) 100%	149명
		종합강원인재	한의예과	교과(정량) 20%   학생부 서류평가(정성) 80%	8명
			일반학과	학생부 서류평가(정성) 100%	18명
	실기/ 실적	실기일반	전 모집단위	교과 30%   실기 70%	186명
		실적일반	생활체육학전공(아간)	교과 30%   실적 70%	20명
		특기자		교과 10%   실적 60%   면접 30%	24명
	정원외	학생부 종합	농어촌학생 교육기회균등 장애인 등 대상자	한의예과 일반학과	교과(정량) 20%   학생부 서류평가(정성) 80%
				학생부 서류평가(정성) 100%	
학생부 교과		만학도	교과 100%	35명	
합계				1,552명	

### 2 수능 최저학력기준

한의예과	<ul style="list-style-type: none"> <li>○ 수능 반영영역 : 국어, 수학, 영어, 탐구 중 상위 3개 영역 (탐구영역을 반영할 때는 2개 과목 평균에서 소수점을 버린 등급으로 반영하며, 직탐은 제외합니다.)</li> <li>○ 수능 최저학력기준(상위 3개 영역의 등급 합이 다음 기준 중 1개 충족) <ul style="list-style-type: none"> <li>① 4등급 이내(지역인재전형은 5등급 이내)</li> <li>② 단, 수학(미적분/기하)을 반영하는 경우 5등급 이내(지역인재전형은 6등급 이내) [②번 기준은 수학(미적분/기하) 응시하더라도 수능 최저학력기준 계산 시 반영되어야 적용됩니다. (미반영 시 ①번 기준 적용)]</li> </ul> </li> </ul>	
간호학과	교과 일반 전형	<ul style="list-style-type: none"> <li>○ 수능 반영영역 : 국어, 수학, 탐구 중 상위 2개 영역 (탐구영역을 반영할 때는 2개 과목 중 등급이 높은 과목을 반영하며, 직탐은 제외합니다.)</li> <li>○ 수능 최저학력기준 : 상위 2개 영역의 등급 합이 8등급 이내</li> </ul>
	이외 전형	<ul style="list-style-type: none"> <li>○ 수능 반영영역 : 국어, 수학, 영어, 탐구 중 상위 2개 영역 (탐구영역을 반영할 때는 2개 과목 중 등급이 높은 과목을 반영하며, 직탐은 제외합니다.)</li> <li>○ 수능 최저학력기준 : 상위 2개 영역의 등급 합이 8등급 이내</li> </ul>

※ 한의예과, 간호학과 이외 모든 학과 수능최저학력기준 없음



## 5 전형별 지원자격

전형명	지원자격
교과일반, 종합일반, 실기일반	· 고교 졸업(예정)자 또는 관련 법령에 따라 이와 동등 이상의 학력이 있다고 인정된 자
교과강원인재, 종합강원인재	· 강원지역 고등학교의 입학 및 졸업(예정)자 ※ 한의예과, 간호학과 추가 지원자격 · 2022학년도 이후 중학교 입학자인 경우, 아래 2개 요건을 모두 충족하는 자 1) 비수도권 지역에 소재한 중학교를 입학부터 졸업까지 이수하고, 중학교가 소재한 해당 지역(권역)에 거주 2) 강원권 지역에 소재한 고등학교를 입학부터 졸업까지 이수하고, 해당 고등학교가 소재한 지역(권역)에 거주
교과강원인재균형	· 강원지역 고등학교의 입학 및 졸업(예정)자이면서 기초생활수급자, 차상위계층, 한부모가족지원대상자 중 어느 하나에 해당하는 자 ※ 한의예과, 간호학과 추가 지원자격 · 2022학년도 이후 중학교 입학자인 경우, 아래 2개 요건을 모두 충족하는 자 1) 비수도권 지역에 소재한 중학교를 입학부터 졸업까지 이수하고, 중학교가 소재한 해당 지역(권역)에 거주 2) 강원권 지역에 소재한 고등학교를 입학부터 졸업까지 이수하고, 해당 고등학교가 소재한 지역(권역)에 거주
사회통합특별	· 고교 졸업(예정)자 또는 관련 법령에 따라 이와 동등 이상의 학력이 있다고 인정된 자로서 다음 지원자격 중 어느 하나에 해당되는 자 ①농어촌학생, ②기초생활수급자, ③차상위계층, ④한부모가족지원대상자, ⑤특성화고교졸업자, ⑥국가보훈대상자, ⑦서해5도학생, ⑧만학도, ⑨자립지원대상자, ⑩다자녀가정의 자녀, ⑪문화가정의 자녀, ⑫장애인부모의 자녀, ⑬군인, 경찰 또는 소방공무원의 자녀
실적일반, 특기자	· 고교 졸업(예정)자 또는 관련 법령에 따라 이와 동등 이상의 학력이 있다고 인정된 자로서 해당 종목 경기 실적이 있는 자
농어촌학생	· 고교 졸업(예정)자 또는 관련 법령에 따라 이와 동등 이상의 학력이 있다고 인정된 자로서 농어촌 지역 또는 도서·벽지에 거주한 자
교육기회균등	· 고교 졸업(예정)자 또는 관련 법령에 따라 이와 동등 이상의 학력이 있다고 인정된 자로서 기초생활수급자, 차상위계층, 한부모가족지원대상자 중 어느 하나에 해당하는 자
장애인 등 대상자	· 고교 졸업(예정)자 또는 관련 법령에 따라 이와 동등 이상의 학력이 있다고 인정된 자로서 장애인 등록자 또는 국가보훈부에 등록된 상이등급자
만학도	· 고교 졸업(예정)자 또는 관련 법령에 따라 이와 동등 이상의 학력이 있다고 인정된 자로서 만 30세 이상인 자 (2027.03.01. 기준)



# II

## 전형별 모집인원

### 참고사항

- ▶ 모집인원 항목은 전체(수시, 정시 정원내 합계) 모집인원입니다.
- ▶ 실적일반전형의 생활체육학전공(야간)은 실적(실기고사 없음)을 반영하여 평가합니다.
- ▶ 특기자전형 모집단위 및 종목별 모집인원
  - 생활체육학전공(15명) : 복싱 3명, 소프트볼 3명, 양궁 2명, 축구 7명
  - 생활체육학전공 축구(7명) 세부 포지션
    - ① FW 3명(오른쪽, 중앙, 왼쪽 각 1명) ② DF 3명(오른쪽, 중앙, 왼쪽 각 1명) ③ GK 1명
  - 태권도학전공(9명) : 겨루기 5명, 품새 2명, 시범 2명
- ▶ **교직** : 교직과정 설치 학과(전공)는 일정 인원 내에서 교직과정 이수자를 선발하며, 교직과정 이수 시 중등정교사(2급) 또는 유치원정교사(2급) 자격증을 취득할 수 있습니다.(단, 교직과정 설치학과는 교육부 승인 결과 등에 따라 변경될 수 있습니다.)
- ▶ (정원내전형) 수시모집 미충원 인원은 정시모집으로 다음과 같이 이월하여 선발합니다.

전 모집단위	한의예과(정원내)			간호학과(정원내)		
	정원내	지역인재 제외	교과강원인재 종합강원인재	교과강원인재균형	지역인재 제외	교과강원인재
수능일반 /실기일반	수능일반 A형	수능강원인재 A형	수능강원인재균형 B형	수능일반	수능강원인재	수능강원인재균형

- (정시)한의예과 A형 : 수능 수학 **미적분 또는 기하** 및 **과학탐구 2개** 선택 필수  
 B형 : **제한 없음**(예 : 확률과 통계, 사회탐구 선택 가능)

- ▶ 정원외 전형의 미충원 인원은 **학생부교과전형으로 선발**합니다.





# 원서접수 및 전형일정

## ● 전형 일정

구분		일시	세부사항
원서접수		2026.09.07.(월) 09:00 ~ 09.11.(금) 22:00	인터넷 원서접수만(만학도 제외) 가능합니다. (경쟁률은 실시간 확인 가능합니다.)
추가서류 제출 (대상자에 한함)		2026.09.14.(월) 16:00까지 제출 (우편물의 경우 마감일 소인까지 인정)	대상자는 등기우편 또는 방문하여 제출해야 합니다. (17쪽부터 확인해주세요.)
실기고사 (실기일반)	태권도학전공	2026.10.10.(토) [대학 사정에 따라 10/11(일)까지 시행 가능]	▶ 대학별고사(실기/면접고사) 공통사항 ① 대학별고사 세부 일정 및 장소는 추후 입학 홈페이지에 공지 예정입니다. (개별 통보는 하지 않습니다.) ② 고사 당일 다음의 준비물을 반드시 지참해주세요. <b>(미지참 시 응시 불가)</b> - 수험표 1부 - 사진이 부착된 신분증 1부 - 기타 고사에 필요한 준비물
	체육학전공	2026.10.11.(일) [대학 사정에 따라 10/10(토)부터 시행 가능]	
	리빙디자인학과 산업융합디자인학과 시각영상디자인학과 만화애니메이션학과	2026.10.24.(토) [대학 사정에 따라 10/25(일)까지 시행 가능]	
면접고사 (특기자)	생활체육학전공(아간) 태권도학전공	① 학과 선택 동기 등 입력 : 2026.10.19.(월) ~ 10.21.(수) ② 면접문항 공지 및 조회 : ①번 입력 후 확인 가능 <b>(미입력 시 확인 불가)</b> ③ 면접고사 : 2026.10.31.(토)	▶ 면접고사 추가 안내사항 : 학과 선택 동기 등 입력을 완료해야 면접문항을 확인할 수 있으며, <b>미입력하는 경우 면접고사에 불이익이 발생할 수 있습니다.</b>
최초 합격자	발표	① 전 모집단위(한의예과, 간호학과 제외) : 2026.11.05.(목) 오후 중 ② 한의예과, 간호학과 : 2026.12.17.(목) 오전 중	▶ 합격 여부는 입학 홈페이지에서 <b>지원자 본인</b> 이 직접 확인해야 합니다. (개별 통보 또는 유선 확인은 불가합니다.) ▶ 합격자 발표 시간은 대학 사정에 따라 변경될 수 있습니다. <b>(단, 조기 발표는 시행하지 않습니다.)</b>
	온라인 문서등록	2026.12.21.(월) 09:00 ~ 12.23.(수) 16:00	▶ 본고는 예치금을 받지 않습니다. ▶ 문서등록은 예치금 납부와 동일한 효력을 가집니다.
충원 합격자	발표	2026.12.23.(수) 저녁 ~ 12.29.(화) 18:00	▶ 세부 일정(차수별 발표 및 문서등록 일정)은 추후 공지 예정입니다. ▶ 문서등록 관련 유의사항 ① 충원합격자는 개별 통지한 기한까지 등록해야 합니다. ② 개별 통지한 기한이 경과하면 합격이 자동 취소되며, 다음 순번 예비자에게 합격 기회를 부여합니다. ③ 등록기한을 잘못 인지하여 불이익을 받는 경우가 지속적으로 발생하고 있으므로 개인별 기한을 반드시 숙지하여 등록하시기 바랍니다.
	온라인 문서등록	2026.12.30.(수) 22:00 마감 (우측 유의사항을 반드시 확인해주세요.)	
등록금 납부		2027.02.10.(수) 09:00 ~ 02.12.(금) 16:00	▶ 등록금 고지서는 개별 발송하지 않으며, 납부기간 이전 입학 홈페이지에서 고지서 조회 및 출력 가능합니다.

※ 위의 일정은 학교사정에 따라 변경될 수 있으며 변경 시 입학 홈페이지에 공고 예정입니다.

※ 신분증: 주민등록증, 여권, 운전면허증, 청소년증, 생년월일 및 사진이 부착된 학생증 등 (핸드폰 촬영본, 사본 등은 불가)

2026학년도  
수시모집 1차  
합격자 발표  
일정  
및  
전형  
일정  
안내



## 원서접수 및 전형일정

### ● 원서접수

가. 원서접수 기간: **2026. 09. 07.(월) 09:00 ~ 09. 11.(금) 22:00**

나. 원서접수 방법: 인터넷 접수(방문접수 불가, 만학도전형은 인터넷과 수기 원서접수 병행)

다. 접수사이트: 상지대학교 입학 홈페이지 또는 원서접수 사이트(유웨이, 진학사)

라. 원서접수 절차

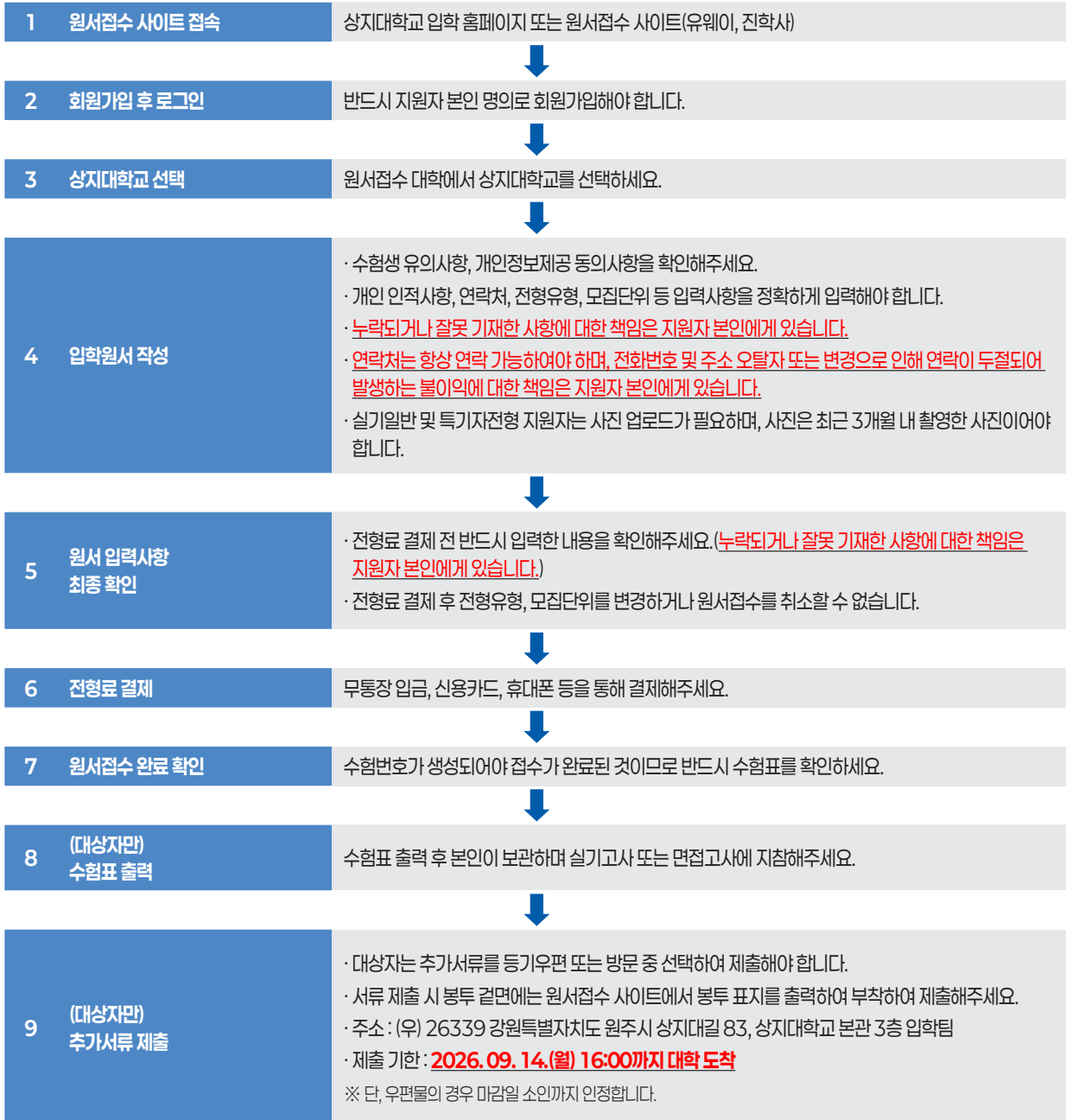

※ 진행과정에서 문의가 있는 경우 원서접수 대행사로 문의해주시기 바랍니다.

※ 원서접수 등 지원자 및 합격자 유의사항은 64쪽에서 반드시 확인하시기 바랍니다.

### ○ 복수 지원 허용범위

- 1) 전형 1개당 1개의 모집단위에만 지원할 수 있습니다.
- 2) 전형이 다르다면 최대 6개까지 지원할 수 있고, 같은 모집단위에도 지원할 수 있습니다.



# IV

## 합격자 발표 및 등록

### 4. 최종 등록금 납부 기간 및 방법

최종등록금 납부 기간	등록금 납부 방법	비고
2027.02.10.(수) 09:00 ~ 02.12.(금) 16:00	① 입학 홈페이지에서 등록금 고지서 확인 ② 금액 확인 후 개인별 가상계좌로 납부	· 학생경비 납부는 선택사항입니다. · 학생경비 납부 의사가 있는 경우 등록금과 함께 일괄 납부하여야 합니다.

- 온라인 문서등록을 하였어도, 최종 등록금을 납부하지 않으면 입학 의사가 없는 것으로 간주하여 등록 포기 처리합니다.
- 전액 면제 장학생(등록금액이 '0원'인 합격자)도 등록금 납부 기간 내에 등록 처리를 진행해야 등록으로 처리되며, 미등록 시 합격이 취소됩니다.
- 등록금 납부 후 입학 홈페이지에서 납부확인서를 출력할 수 있습니다.
- 2027학년도 기준 등록금은 미정이며, 필요한 경우 다음의 2026학년도 기준 등록금을 확인해 주시기 바랍니다.  
[상지대학교 메인 홈페이지] → 홈페이지 상단의 [대학생활] → [등록안내] → [등록금 안내]

### 5. 등록 포기 및 환불

등록포기 및 환불방법	<ul style="list-style-type: none"> <li>① 수시모집에 합격하여 문서등록한 학생이 타 대학에 충원합격하여 등록하고자 하는 경우 : 예비자에게 충원합격의 기회가 주어질 수 있도록 타대학의 추가 합격통보를 받은 즉시 상지대학교에 등록포기 의사를 밝혀야 합니다.</li> <li>② 최종 등록금을 납부한 이후 등록을 포기하고 환불받고자 하는 경우 : 2027.02.17.(수) 18:00 이전까지 본교 입학 홈페이지에서 포기 신청 ※ 신청일 기준 3일 이내(공휴일 제외) 처리 예정</li> </ul>
등록금 환불금액	<ul style="list-style-type: none"> <li>① 2027.02.17.(수) 18:00 이전 포기자: 납입 등록금 전액 환불</li> <li>② 2027.02.17.(수) 18:00 이후 포기자: &lt;대학 등록금에 관한 규칙&gt;에 의거 처리</li> </ul>





# 전형별 세부사항

## 서류 제출 관련사항(대상자에 한함)

### 1. 서류 제출 방법

가. 제출 방법 : 등기우편 또는 입학팀 방문 제출

나. 제출장소 : (우) 26339 강원특별자치도 원주시 상지대길 83, 상지대학교 본관 3층 입학팀

다. 제출기한 : **2026. 09. 14.(월) 16:00까지** 대학 도착분(기한 내 미제출 시 불합격 처리) ※ 단, 우편 제출 시 마감일 소인까지 인정

라. 서류 발급 기한 : **[2026. 08. 24.(월) ~ 09. 14.(월) 이내 발급 필수]** 원서접수 시작일 2주 이내 ~ 추가 서류 제출 마감일까지 작성 또는 발급된 서류만을 인정합니다.

마. 다음의 공통 제출서류 및 추가 제출서류를 확인하여 해당되는 경우 제출하시기 바랍니다.

### 2. 공통 제출서류(지원자는 다음 내용을 확인하고, 해당되는 경우 제출하시기 바랍니다.)

가. 고등학교 학교생활기록부가 있는 지원자

구분	온라인 제공 여부	제출서류
2024년 2월 졸업자 ~ 2027년 2월 졸업예정자	동의	없음
	비동의	<b>학교생활기록부 1부</b>
2023년 2월 및 그 이전 졸업자	해당사항 없음 ※ 개인생성 가능자는 따로 신청	<b>학교생활기록부 1부</b>

※ **대입 온라인 제공(개인생성)** : 2005년 2월 ~ 2023년 2월 이전 졸업자 중 희망하는 경우 온라인 제공 신청 가능하며 세부방법은 대입전형 온라인 생성신청 시스템(apply.neis.go.kr)을 활용하기 바랍니다.

나. 검정고시 합격자

구분	온라인 제공 여부	제출서류
2018년 1회차 ~ 2026년 1회차 합격자	동의	없음
	비동의 ※ 온라인 제공 가능자는 따로 신청	<b>합격증명서 1부 성적증명서 1부</b>
2017년 2회차 및 그 이전 합격자, 2026년 2회차 합격자	해당사항 없음	<b>합격증명서 1부 성적증명서 1부</b>

※ **검정고시 대입전형자료 온라인 제공** : 나이스 대국민서비스에 접속하여 검정고시 대입전형 온라인 제공 신청이 완료되어야 온라인 제공 동의 가능합니다.(신청방법은 57쪽 참고)

**(※ 단, 고등학교 재학 사실이 있는 경우는 학교생활기록부도 추가 제출 바랍니다.)**

다. 외국 소재 고교 졸업(예정)자

구분	제출서류
아포스티유 협약국 소재 졸업(예정)자	○ 졸업(예정)증명서 및 성적증명서 원문 각 1부씩 (아포스티유 확인서 원본 포함) ○ 졸업(예정)증명서 및 성적증명서 공증번역문 각 1부씩 (번역 공증서 원본 포함)
아포스티유 비협약국 소재 졸업(예정)자	○ 졸업(예정)증명서 및 성적증명서 원문 각 1부씩 (영사확인서 원본 포함) ○ 졸업(예정)증명서 및 성적증명서 공증번역문 각 1부씩 (번역 공증서 원본 포함)



# 전형별 세부사항

## 학생부교과 교과일반

모집인원 882명	모집단위	모집인원	모집단위	모집인원
	한의예과	7	호텔항공관광경영학과	35
	간호학과	35	동물자원학과	31
	물리치료학과	10	스마트팜생명과학과	32
	보건계열	75	조경산림학과	32
	임상병리학과	10	건설환경공학과	32
	작업치료학과	29	소방공학과	34
	경찰법학과	42	전기전자공학과	37
	군사학과	22	컴퓨터공학과	34
	사회복지학과	30	소프트웨어학과	37
	유아교육학과	23	리빙디자인학과	10
	문화콘텐츠학과	35	산업융합디자인학과	10
	미디어영상광고학과	45	시각영상디자인학과	10
	지역혁신행정학과	29	만화애니메이션학과	15
	경영학과	36	자유전공학부	70
국제경영학과	35			

지원자격	교과 졸업(예정)자 또는 관련 법령에 따라 고등학교 졸업자와 동등 이상의 학력이 있다고 인정된 자					
	일반고	자율고	특목고	특성화고	검정고시	해외고
	○	○	○	○	○	○

전형요소별 반영비율 및 반영점수	전 모집단위	교과 100% (0점~1,000점)
-------------------	--------	------------------------

- ① 학교생활기록부가 있는 지원자(48쪽 참고)  
 ② 학교생활기록부가 없는 지원자(검정고시 합격자)(55쪽 참고)  
 ③ 교과성적을 반영할 수 없는 지원자(외국고 등)(58쪽 참고)

수능 최저학력기준	한의예과	○ 수능 반영영역: 국어, 수학, 영어, 탐구 중 상위 3개 영역 (탐구영역: 2개 과목 평균에서 소수점을 버린 등급으로 반영하며, 직탐 제외) ○ 수능 최저학력기준(3개 영역 등급 합이 다음 기준 중 1개 충족) ① 4등급 이내 ② 단, 수학(미적분/기하)을 반영하는 경우 5등급 이내 [②번 기준은 수학(미적분/기하)을 응시하더라도 수능 최저학력기준 계산 시 반영되어야 적용됩니다. (미반영 시 ①번 기준 적용)]
	간호학과	○ 수능 반영영역: 국어, 수학, 탐구 중 상위 2개 영역 (탐구영역: 2개 과목 중 등급이 높은 과목을 반영하며, 직탐 제외) ○ 수능 최저학력기준: 2개 영역 등급 합이 8등급 이내

**추가 제출서류** (대상자만 제출하며, 미제출 시 불합격 처리)  
 제출방법 및 공통 제출서류는 17쪽을 확인하시기 바랍니다.



[두려움이라는 꿈에서 깨어날 때, 변화라는 현실이 시작된다.]

**학생부교과 교과강원인재, 교과강원인재균형**

<b>모집인원</b>  <b>교과강원 인재 108명</b>  <b>교과강원 인재균형 4명</b>	<b>교과강원인재</b>			
	<b>모집단위</b>	<b>모집인원</b>	<b>모집단위</b>	<b>모집인원</b>
	한의예과	4	경영학과	7
	간호학과	8	국제경영학과	5
	물리치료학과	2	동물자원학과	4
	보건계열	10	스마트생명과학과	3
	임상병리학과	3	조경산림학과	3
	작업치료학과	4	건설환경공학과	3
	군사학과	5	소방공학과	2
	사회복지학과	5	전기전자공학과	5
	유아교육학과	5	컴퓨터공학과	4
	문화콘텐츠학과	3	소프트웨어학과	3
	지역혁신행정학과	5	자유전공학부	15
<b>교과강원인재균형</b>				
<b>모집단위</b>	<b>모집인원</b>	<b>모집단위</b>	<b>모집인원</b>	
한의예과	2	간호학과	2	

<b>지원자격</b>	<b>교과강원인재</b> 강원지역 고등학교의 입학 및 졸업(예정)자					
	<b>교과강원인재균형</b> 강원지역 고등학교의 입학 및 졸업(예정)자이면서 기초생활수급자(수급권자, 수급자 모두 해당), 차상위계층, 한부모가족지원대상자 중 어느 하나에 해당되는 자					
	<b>일반고</b>	<b>자율고</b>	<b>특목고</b>	<b>특성화고</b>	<b>검정고시</b>	<b>해외고</b>
○	○	○	○	X	X	

※ 재학 기준은 강원지역 고등학교 입학일부터 졸업일까지입니다.

**※ 한의예과, 간호학과 추가 지원자격**

- 2022학년도 이후 중학교 입학자는 아래 2개 요건을 모두 충족해야 합니다.
  - 1) 비수도권 지역에 소재한 중학교를 입학부터 졸업까지 이수하고, 중학교가 소재한 해당 지역(권역)에 거주
  - 2) 강원권 지역에 소재한 고등학교를 입학부터 졸업까지 이수하고, 해당 고등학교가 소재한 지역(권역)에 거주

<b>전형요소별 반영비율 및 반영점수</b>	전 모집단위	교과 100% (0점~1,000점)
--------------------------	--------	------------------------

**학교생활기록부 성적 반영방법**

(48쪽참고)



# 전형별 세부사항

## 학생부교과 교과강원인재, 교과강원인재균형

수능 최저학력기준	한의예과	<ul style="list-style-type: none"> <li>○ 수능 반영영역: 국어, 수학, 영어, 탐구 중 상위 3개 영역 (탐구영역: 2개 과목 평균에서 소수점을 버린 등급으로 반영하며, 직탐 제외)</li> <li>○ 수능 최저학력기준(3개 영역 등급 합이 다음 기준 중 1개 충족) <ul style="list-style-type: none"> <li>① 5등급 이내</li> <li>② 단, 수학(미적분/기하)을 반영하는 경우 6등급 이내</li> </ul> </li> </ul> <p>[②번 기준은 수학(미적분/기하)을 응시하더라도 수능 최저학력기준 계산 시 반영되어야 적용됩니다. (미반영 시 ①번 기준 적용)]</p>
	간호학과	<ul style="list-style-type: none"> <li>○ 수능 반영영역: 국어, 수학, 영어, 탐구 중 상위 2개 영역 (탐구영역: 2개 과목 중 등급이 높은 과목을 반영하며, 직탐 제외)</li> <li>○ 수능 최저학력기준: 2개 영역 등급 합이 8등급 이내</li> </ul>

추가 제출서류 (대상자만 제출하며, 미제출 시 불합격 처리)	① 제출방법 및 공통 제출서류는 17쪽을 확인하시기 바랍니다.	
	② 추가 제출서류[2026.08.24.(월) 이후 발급/작성된 서류만 인정]	
	1) 2022학년도 이후 중학교 입학자	
	한의예과, 간호학과 지원자 중 해당자	<ul style="list-style-type: none"> <li>① 지원자 기준 주민등록초본 1부</li> <li>② 중학교 학교생활기록부 1부</li> </ul>
2) 강원인재균형 지원자		
기초생활수급자	지원자 기준 국민기초생활수급자증명서 1부 (생계/의료/주거/교육 등 모두 가능)	
차상위계층	<p>다음 서류 중 해당하는 지원자 기준 서류 1부</p> <ul style="list-style-type: none"> <li>• 차상위계층 확인서</li> <li>• 차상위 본인부담 경감대상자 증명서</li> <li>• 자활근로자 확인서</li> <li>• 장애수당 / 장애아동수당 수급자 확인서</li> <li>• 장애인연금 수급자 확인서</li> </ul> <p>※ 본인 명의로 발급받지 않은 서류는, &lt; 가족관계증명서 &gt; 및 &lt; 주민등록등본 &gt; 각 1부와 함께 제출</p>	
한부모가족 지원대상자	지원자 기준 한부모가족 증명서 1부	



[ 두려움은 멈춤의 이유가 아니라 성장의 시작이다. ]

**학생부교과**

**사회통합특별**

모집인원 18명	모집단위	모집인원	모집단위	모집인원
	간호학과	3	경찰법학과	3
	임상병리학과	2	사회복지학과	3
	작업치료학과	2	전기전자공학과	3
			컴퓨터공학과	2

고교 졸업(예정)자 또는 관련 법령에 따라 고등학교 졸업자와 동등 이상의 학력이 있다고 인정된 자로서 다음 중 어느 하나에 해당하는 자

일반고	자율고	특목고	특성화고	검정고시	해외고
○	○	○	○	○	X

※ 단, 검정고시 합격자는 농어촌학생, 특성화고교 졸업자, 서해5도 학생 자격으로 지원할 수 없습니다.

**[세부 지원자격]**

**1) 농어촌학생(다음 2개 유형 중 하나에 해당하는 자)**

구분	농어촌 지역 또는 도서·벽지 지역 소재					
	출신 학교 관련			거주 지역 관련		
	초등학교	중학교	고등학교	본인	부	모
유형I	해당없음	○	○	○	○	○
유형II	○	○	○	○	해당없음	해당없음

▶ 유형I

- ① 학생 본인이 농어촌 지역 또는 도서·벽지 소재지 학교에서 **중학교와 고등학교 전 교육과정(6년 교육과정)을 이수**하고
- ② 해당기간(6년) 동안 농어촌 지역 또는 도서·벽지 지역에 **학생과 부모 모두가 거주하는 경우**

▶ 유형II

- ① 학생 본인이 농어촌 지역 또는 도서·벽지 소재지 학교에서 **초등학교부터 고등학교까지 전 교육과정(12년 교육과정)을 이수**하고
- ② 해당기간(12년) 동안 농어촌 지역 또는 도서·벽지 지역에 **학생 본인이 거주하는 경우**  
※ 재학기간과 거주기간은 연속된 연수만을 인정합니다.

**단, 다음에 해당되는 경우 지원이 불가합니다.**

- ① 대상 기간 동안 전체 또는 일부라도 농어촌 또는 도서·벽지 지역이 아닌 지역에서 재학하거나 거주한 재(유)형은 부모 거주기간 포함
- ② 농어촌 소재 특수목적고 중 과학고, 외국어고, 예술고, 체육고, 국제고에서 재학한 자
- ③ 고등학교 졸업학력 검정고시에 합격한 자
- ④ 해외 고등학교를 졸업한 자

**[유의사항]**

▶ 거주지 및 학교 소재지가 다른 경우

- ① 학생 본인 및 부모의 거주지가 동일한 지역이 아니거나
- ② 거주지와 학교 소재지가 동일한 지역이 아니더라도 해당 지역이 농어촌 지역 또는 도서·벽지 지역이면 지원 가능합니다.

**지원자격**

전문영역  
 융합영역  
 일반영역  
 인문영역  
 자연영역  
 사회영역  
 예술영역  
 체육영역  
 외국어영역  
 기타영역  
 2026학년도  
 수시모집  
 1차  
 지원자격



# 전형별 세부사항

## 학생부교과

## 사회통합특별

- ▶ 거주지 및 학교 소재지의 행정구역이 개편된 경우
  - ① 거주지 및 학교 소재지가 졸업 이후 또는 재학 중 농어촌 지역 또는 도서·벽지 지역에서 '동'지역으로 변경된 경우이거나
  - ② 거주지 및 학교 소재지가 졸업 이후 또는 재학 중 '동'지역에서 농어촌 지역 또는 도서·벽지 지역으로 변경된 경우에도 모두 지원 가능합니다.
- ▶ 2개 이상의 초·중·고등학교에서 재학한 경우  
해당 학교들의 소재지가 모두 농어촌 지역 또는 도서·벽지 지역이어야 지원 가능합니다.
- ▶ **(유형만 해당)** 중·고등학교 재학 중 부모가 사망, 실종 또는 이혼 등에 해당되는 경우
  - ① 부모의 사망, 실종 또는 이혼 이전까지의 거주지가 농어촌 지역 또는 도서·벽지 지역이어야 하며
  - ② 이후는 다음의 기준에 따릅니다.

구분	부모에 해당하는 자
부모의 사망 또는 실종	<ul style="list-style-type: none"> <li>• 법률상 사망일(실종일) 이후부터 생존하는 부 또는 모</li> <li>• 부모 모두가 사망 또는 실종된 경우, 민법에서 정한 법률상 친권이 있는 자</li> </ul>
부모의 이혼	<ul style="list-style-type: none"> <li>• 법률상 이혼일 이후부터 친권이 있는 부 또는 모</li> <li>• 친권과 양육권이 경합하는 경우 양육권(자녀교육권)을 가진 자</li> </ul>
학생 본인이 입양자인 경우	<ul style="list-style-type: none"> <li>• 법률상 입양일 이후부터 친권이 있는 양부모</li> <li>• 친권과 양육권이 경합하는 경우 양육권(자녀교육권)을 가진 자</li> </ul>

## 지원자격

### 2) 기초생활수급자 / 차상위계층 / 한부모가족 지원대상자

: <국민기초생활보장법> 제2조 제1호(수급권자), 제2호(수급자), 제10호(차상위계층)에 따른 대상자 또는 <한부모가족지원법> 제5조 및 제5조의2에 따른 지원대상자 중 해당되는 자

### 3) 특성화고교 졸업자 [마이스터고 졸업(예정)자 제외]

: 국내 특성화고등학교 졸업(예정)자로 모집단위별 기준학과 출신자  
※ 특성화고등학교란 특성화고 또는 특성화고에서 제공하는 것과 같은 교육과정을 운영하는 학과가 있는 일반고를 의미합니다.

▶ 모집단위별 기준학과(고교별 기준학과는 입학홈페이지에서 조회 가능)

모집단위명		기준학과
보건의료대학	간호학과	보건간호과
	임상병리학과	보건간호과
	작업치료학과	보건간호과, 보육과, 사회복지과
미래인재대학	경찰법학과	경영·사무과, 사회복지과
	사회복지학과	사회복지과
공과대학	전기전자공학과	건축시공과, 기계과, 방송통신과, 자동차과, 전기과, 전자과, 정보컴퓨터과, 조선과, 토목과, 항공과
	컴퓨터공학과	방송통신과, 전기과, 전자과, 정보컴퓨터과

※ 지원 모집단위의 기준학과에 해당되지 않을 경우 특성화고교에서 이수한 교과목이 해당 모집단위와 관련된 전문교과 30단위 이상 이수 시 지원 가능합니다.

### 4) 국가보훈대상자

: <국가보훈 기본법> 제3조 제2호에 따른 국가보훈대상자로서 국가보훈관계 법령에 따른 교육지원 대상자  
※ 보훈(지)청장이 발행하는 <대학입학 특별전형 대상자 증명서> 발급 대상자



[ 천천히 가더라도 멈추지 않는 사람이 멀리 간다. ]

학생부교과

사회통합특별

5) 서해5도 학생(다음 2개 유형 중 하나에 해당하는 자)

구분	서해5도 지역 소재					
	출신 학교 관련			거주 지역 관련		
	초등학교	중학교	고등학교	본인	부	모
유형I	해당없음	○	○	○	○	○
유형II	○	○	○	○	해당없음	해당없음

▶ 유형I

- ① 학생 본인이 서해 5도 지역 소재지 학교에서 **중학교와 고등학교 전 교육과정(6년 교육과정)**을 이수하고
- ② 해당기간(6년) 동안 서해 5도 지역에 **학생과 부모 모두가 거주하는 경우**

▶ 유형II

- ① 학생 본인이 서해 5도 지역 학교에서 **초등학교부터 고등학교까지 전 교육과정(12년 교육과정)**을 이수하고
  - ② 해당기간(12년) 동안 서해 5도 지역에 **학생 본인이 거주하는 경우**
- ※ 재학기간과 거주기간은 **연속된 연수**만을 인정합니다.  
 ※ 기타 유의사항 등은 농어촌학생과 동일하게 적용합니다.

6) 만학도

: 2027.03.01.자 기준 만 30세 이상인 자

7) 자립지원대상 아동(아동복지시설보호아동/가정위탁보호아동/보호종료아동)

: <아동복지법 시행령> 제38조 제2항 각 호 중 어느 하나에 해당하는 자

- 1. 가정위탁보호 중인 사람
- 2. 아동복지시설에 보호 중인 사람
- 3. 보호 조치가 종료되거나 해당 시설에서 퇴소한 지 5년이 지나지 않은 사람

8) 다자녀(3인 이상) 가정의 자녀

9) 다문화가정의 자녀

: 결혼 이전에 외국국적이었던 친모(친부)와 대한민국 국적인 친부(친모) 사이에 출생한 대한민국 국적자 (단, 결혼 전 친부(모)가 국적 포기사실이 있는 경우 지원자격 안됨)

10) 장애인부모의 자녀

: 부모 또는 모가 장애인복지법 제32조에 의하여 장애인 등록을 필한 장애의 정도가 심한 장애인의 자녀

11) 군인, 경찰 또는 소방공무원의 자녀

: 직업군인 또는 경찰, 소방공무원으로 15년 이상 재직 중인 자의 자녀(2026.08.31. 기준 15년 이상 근무)

지원자격

전형요소별  
반영비율 및  
반영점수

전 모집단위

교과 100%  
(0점~1,000점)

전형요소별  
반영비율 및  
반영점수

전형요소별  
반영비율 및  
반영점수

전형요소별  
반영비율 및  
반영점수

전형요소별  
반영비율 및  
반영점수

전형요소별  
반영비율 및  
반영점수

전형요소별  
반영비율 및  
반영점수

전형요소별  
반영비율 및  
반영점수

전형요소별  
반영비율 및  
반영점수

전형요소별  
반영비율 및  
반영점수

전형요소별  
반영비율 및  
반영점수

전형요소별  
반영비율 및  
반영점수

전형요소별  
반영비율 및  
반영점수

전형요소별  
반영비율 및  
반영점수

전형요소별  
반영비율 및  
반영점수

전형요소별  
반영비율 및  
반영점수

전형요소별  
반영비율 및  
반영점수



# 전형별 세부사항

## 학생부교과 사회통합특별

- 학교생활기록부 성적 반영방법**
- ① 학교생활기록부가 있는 지원자(48쪽 참고)
  - ② 학교생활기록부가 없는 지원자(검정고시 합격자)(55쪽 참고)
  - ③ 교과성적을 반영할 수 없는 지원자(외국고 등)(58쪽 참고)

<b>수능 최저학력기준</b>	<b>간호학과</b>	<ul style="list-style-type: none"> <li>○ 수능 반영영역: 국어, 수학, 영어, 탐구 중 상위 2개 영역 (탐구영역: 2개 과목 중 등급이 높은 과목을 반영하며, 직탐 제외)</li> <li>○ 수능 최저학력기준: 2개 영역 등급 합이 <b>8등급 이내</b></li> </ul>
------------------	-------------	---

- ① 제출방법 및 공통 제출서류는 17쪽을 확인하시기 바랍니다.
- ② 추가 제출서류 [2026.08.24.(월) 이후 발급/작성된 서류만 인정]

### 1) 농어촌학생

<b>추가 제출서류</b> (대상자만 제출하며, 미제출 시 불합격 처리)	<b>유형 I</b>	<p>[공통]</p> <ul style="list-style-type: none"> <li>① 농어촌학생 특별전형 추천서 1부</li> <li>② 중학교 학교생활기록부 1부</li> <li>③ 지원자 본인 기준 가족관계증명서 1부</li> <li>④ 지원자 본인 및 부모의 주민등록초본 각 1부 [주소 변동사항(변동일, 사유) 기재]</li> </ul> <p>[다음은 해당되는 경우에만 제출]</p> <ul style="list-style-type: none"> <li>① 부모가 사망 또는 실종된 경우               <ul style="list-style-type: none"> <li>- 2007년 이전 사망(실종) 시 제적등본 1부</li> <li>- 2008년 이후 사망(실종) 시 기본증명서(상세) 1부</li> </ul> </li> <li>② 부모가 이혼한 경우               <ul style="list-style-type: none"> <li>지원자 본인 기준 기본증명서(상세) 1부 및 친권 또는 양육권(재녀교육권)이 있는 부 또는 모 기준의 혼인관계증명서 1부</li> </ul> </li> <li>③ 지원자 본인이 입양자인 경우               <ul style="list-style-type: none"> <li>입양관계증명서 또는 친양자입양관계증명서 1부</li> </ul> </li> <li>④ 부 또는 모가 대한민국 국적 미취득 외국인인 경우               <ul style="list-style-type: none"> <li>외국인등록사실증명서 1부</li> </ul> </li> </ul>
	<b>유형 II</b>	<ul style="list-style-type: none"> <li>① 농어촌학생 특별전형 추천서 1부</li> <li>② 초등학교 및 중학교 학교생활기록부 각 1부</li> <li>③ 지원자 본인의 주민등록초본 1부 [주소 변동사항(변동일, 사유) 기재]</li> </ul>

### 2) 기초생활수급자 / 차상위계층 / 한부모가족 지원대상자

<b>기초생활수급자</b>	지원자 기준 국민기초생활수급자증명서 1부 (생계/의료/주거/교육 등 모두 가능)
<b>차상위계층</b>	<p>다음 서류 중 해당하는 지원자 기준 서류 1부</p> <ul style="list-style-type: none"> <li>• 차상위계층 확인서</li> <li>• 차상위 본인부담 경감대상자 증명서</li> <li>• 자활근로자 확인서</li> <li>• 장애수당/장애아동수당 수급자 확인서</li> <li>• 장애인연금 수급자 확인서</li> </ul> <p>※ 본인 명의로 발급받지 않은 서류는, &lt; 가족관계증명서 &gt; 및 &lt; 주민등록등본 &gt; 각 1부와 함께 제출</p>
<b>한부모가족 지원대상자</b>	지원자 기준 한부모가족 증명서 1부

### 3) 국가보훈대상자

<b>지원자 전원</b>	<p>대학입학특별전형 대상자 증명서 1부</p> <p>※ 수험생이 지원 대상자 본인이 아닌 경우, 수험생 기준 가족관계증명서 1부 추가 제출</p>
---------------	--





# 전형별 세부사항

## 학생부종합 **종합일반**

모집인원 164명	모집단위	모집인원	모집단위	모집인원
	한의예과	15	미디어영상광고학과	5
	물리치료학과	11	경영학과	10
	보건계열	10	호텔항공관광경영학과	5
	임상병리학과	12	동물자원학과	4
	작업치료학과	10	소방공학과	3
	경찰법학과	5	리빙디자인학과	5
	군사학과	6	산업융합디자인학과	5
	사회복지학과	8	시각영상디자인학과	10
	유아교육학과	8	체육학전공	10
	문화콘텐츠학과	7	자유전공학부	15

지원자격	고교 졸업(예정)자 또는 관련 법령에 따라 고등학교 졸업자와 동등 이상의 학력이 있다고 인정된 자					
	일반고	자율고	특목고	특성화고	검정고시	해외고
	○	○	○	○	○	○

전형요소별 반영비율 및 반영점수	한의예과	교과 성적(정량) 20% (0점~200점)	학생부 서류평가(정성) 80% (0점~800점)
	일반학과	학생부 서류평가(정성) 100% (0점~1,000점)	

※ 학생부종합전형은 면접고사를 시행하지 않습니다.

○ 입학사정관 2인이 전형자료를 종합적·정성적으로 평가하며, 평균점수가 240점(800점 만점), 300점(1,000점 만점) 미만이면 과락으로 불합격 처리됩니다.

학생부 서류평가 방법(정성)	구분	평가요소별 평가내용	최고점	
			800점	1,000점
	진로 역량	① 전공 관련 교과 이수 노력 고교에서 전공(계열)에 필요한 과목을 선택하여 이수한 정도  ② 진로 탐색 활동과 경험 자신의 진로를 탐색하는 과정에서 이루어진 활동이나 경험 및 노력 정도	350점	450점
학업 역량	① 학업성취도 고교 교육과정에서 이수한 교과의 성취수준이나 학업 발전의 정도  ② 학업태도 및 탐구활동 학업을 수행하고 학습해 나가려는 의지와 노력	250점	300점	
공동체 역량	① 성실성과 규칙 준수 책임감을 바탕으로 자신의 의무를 다하고, 공동체의 기본 윤리와 원칙을 준수하는 태도  ② 협업과 소통 능력 공동체의 목표를 달성하기 위해 협력하며, 구성원들과 합리적인 소통을 할 수 있는 능력	200점	250점	





# 전형별 세부사항

## 학생부종합 **종합강원인재**

모집인원 26명	모집단위	모집인원	모집단위	모집인원
	한의예과	8	군사학과	2
	물리치료학과	2	사회복지학과	4
	보건계열	5	경영학과	2
	임상병리학과	3		

강원지역 고등학교의 입학 및 졸업(예정)자

일반고	자율고	특목고	특성화고	검정고시	해외고
○	○	○	○	X	X

※ 재학 기준은 **강원지역 고등학교 입학일부터 졸업일까지**입니다.

※ **한의예과 추가 지원자격**

- **2022학년도 이후 중학교 입학자는 아래 2개 요건을 모두 충족해야 합니다.**
  - 1) 비수도권 지역에 소재한 중학교를 입학부터 졸업까지 이수하고, 중학교가 소재한 해당 지역(구역)에 거주
  - 2) 강원권 지역에 소재한 고등학교를 입학부터 졸업까지 이수하고, 해당 고등학교가 소재한 지역(구역)에 거주

전형요소별 반영비율 및 반영점수	한의예과	교과 성적(정량) 20% (0점~200점)	학생부 서류평가(정성) 80% (0점~800점)
	일반학과	학생부 서류평가(정성) 100% (0점~1,000점)	

※ **학생부종합전형은 면접고사를 시행하지 않습니다.**

○ 입학사정관 2인이 전형자료를 종합적·정성적으로 평가하며, 평균점수가 **240점(800점 만점), 300점(1,000점 만점) 미만이면 과락으로 불합격 처리됩니다.**

○ 서류평가 기준

구분	평가요소별 평가내용	최고점	
		800점	1,000점
진로 역량	① 전공 관련 교과 이수 노력 고교에서 전공(계열)에 필요한 과목을 선택하여 이수한 정도	350점	450점
	② 진로 탐색 활동과 경험 자신의 진로를 탐색하는 과정에서 이루어진 활동이나 경험 및 노력 정도		
학업 역량	① 학업성취도 고교 교육과정에서 이수한 교과의 성취수준이나 학업 발전의 정도	250점	300점
	② 학업태도 및 탐구활동 학업을 수행하고 학습해 나가려는 의지와 노력		
공동체 역량	① 성실성과 규칙 준수 책임감을 바탕으로 자신의 의무를 다하고, 공동체의 기본 윤리와 원칙을 준수하는 태도	200점	250점
	② 협업과 소통 능력 공동체의 목표를 달성하기 위해 협력하며, 구성원들과 합리적인 소통을 할 수 있는 능력		





# 전형별 세부사항

## [실기/실적] 실기일반(생활체육학전공(야간) 제외)

모집인원 186명	모집단위	모집인원	모집단위	모집인원
	리빙디자인학과	17	체육학전공	40
	산업융합디자인학과	26	태권도학전공	46
	시각영상디자인학과	25		
	만화애니메이션학과	32		

지원자격	고교 졸업(예정)자 또는 관련 법령에 따라 고등학교 졸업자와 동등 이상의 학력이 있다고 인정된 자					
	일반고	자율고	특목고	특성화고	검정고시	해외고
	○	○	○	○	○	○

전형요소별 반영비율 및 반영점수	전 모집단위		교과 30% (0점~300점)		실기 70% (0점~700점)	

**실기고사 일정**  
(실기고사 결시자는 완전 불합격 처리되며, 입학 사정에서 제외)

① 태권도학전공 : 2026.10.10.(토)  
 ② 체육학전공 : 2026.10.11.(일)  
 ③ 예능계 : 2026.10.24.(토)

※ 부득이한 경우 일정이 변경될 수 있습니다.  
 ※ 실기고사 세부사항은 61쪽을 참고하시기 바랍니다.  
 ※ 예능계실기고사 전년도 출제 문제는 본교 입학 홈페이지 공지사항을 참고 바랍니다.  
 ※ 체능계 실기고사 안내영상은 본교 입학 홈페이지 또는 유튜브에서 확인 가능합니다.

**학교생활기록부 성적 반영방법**

① 학교생활기록부가 있는 지원자(48쪽 참고)  
 ② 학교생활기록부가 없는 지원자(검정고시 합격자)(55쪽 참고)  
 ③ 교과성적을 반영할 수 없는 지원자(외국고 등)(58쪽 참고)

**추가 제출서류**  
(대상자만 제출하며, 미제출 시 불합격 처리)

제출방법 및 공통 제출서류는 17쪽을 확인하시기 바랍니다.





# 전형별 세부사항

## [실기/실적] 실적일반(생활체육학전공(야간))

입상실적 기준점수표	2) 양궁		
	등급	배점	실적 (고교 1~3학년 입상실적)
	1등급	700	<ul style="list-style-type: none"> <li>전국 규모대회 1~3위 입상(개인종목)</li> <li>전국 규모대회 우승, 준우승(단체종목)</li> <li>국가대표 상비군 선수 경력</li> </ul>
	2등급	645	<ul style="list-style-type: none"> <li>전국 규모대회 4위 입상(개인종목)</li> <li>전국 규모대회 3위(단체종목)</li> <li>국가대표 후보 선수 경력</li> </ul>
	3등급	590	<ul style="list-style-type: none"> <li>전국 규모대회 5~8위 입상(개인종목)</li> <li>전국 규모대회 4위(단체종목)</li> <li>광역시·도 대회 1위 입상(개인/단체종목)</li> </ul>
	4등급	530	<ul style="list-style-type: none"> <li>전국 규모대회 8강(단체종목)</li> <li>광역시·도 대회 2위 입상(개인/단체종목)</li> </ul>
	5등급	475	<ul style="list-style-type: none"> <li>전국 규모대회 16강(단체종목)</li> <li>광역시·도 대회 3위 입상(개인/단체종목)</li> </ul>
	6등급	420	<ul style="list-style-type: none"> <li>전국 규모대회 9~16위 입상(개인종목)</li> <li>전국 규모대회 32강(단체종목)</li> <li>전국체전 광역시·도 대표선수</li> <li>광역시·도 대회 4강 이내 입상(개인/단체종목)</li> </ul>

※ 양궁 종목의 전국규모대회는 대한양궁협회, 대한양궁협회 산하 종교연맹, 대한체육회 주최 대회로 한정합니다.

입상실적 기준점수표	3) 축구		
	등급	배점	실적 (고교 1~3학년 입상실적)
	1등급	700	<ul style="list-style-type: none"> <li>전국 규모대회에서 소속팀 경기시간의 300분 이상 출전</li> <li>전국 고등 축구리그에서 소속팀 경기시간의 60% 이상 출전</li> </ul>
	2등급	645	<ul style="list-style-type: none"> <li>전국 규모대회에서 소속팀 경기시간의 250분 이상 출전</li> <li>전국 고등 축구리그에서 소속팀 경기시간의 57% 이상 출전</li> </ul>
	3등급	590	<ul style="list-style-type: none"> <li>전국 규모대회에서 소속팀 경기시간의 200분 이상 출전</li> <li>전국 고등 축구리그에서 소속팀 경기시간의 54% 이상 출전</li> </ul>
	4등급	530	<ul style="list-style-type: none"> <li>전국 규모대회에서 소속팀 경기시간의 150분 이상 출전</li> <li>전국 고등 축구리그에서 소속팀 경기시간의 51% 이상 출전</li> </ul>
	5등급	475	<ul style="list-style-type: none"> <li>전국 규모대회에서 소속팀 경기시간의 100분 이상 출전</li> <li>전국 고등 축구리그에서 소속팀 경기시간의 48% 이상 출전</li> </ul>
	6등급	420	<ul style="list-style-type: none"> <li>전국 규모대회에서 소속팀 경기시간의 50분 이상 출전</li> <li>전국 고등 축구리그에서 소속팀 경기시간의 45% 이상 출전</li> </ul>

※ 축구 종목의 전국규모대회와 전국 고등 축구리그는 대한축구협회 주최 대회 및 리그로 한정합니다.

### 학교생활기록부 성적 반영방법

- ① 학교생활기록부가 있는 지원자(48쪽 참고)
- ② 학교생활기록부가 없는 지원자(검정고시 합격자)(55쪽 참고)
- ③ 교과성적을 반영할 수 없는 지원자(외국고 등)(58쪽 참고)



[ 꿈은 기다리는 사람이 아니라 움직이는 사람에게 가까워진다. ]

[실기/실적]

실적일반(생활체육학전공(야간))

- ① 제출방법 및 공동 제출서류는 17쪽을 확인하시기 바랍니다.
- ② 추가 제출서류[2026.08.24.(월) 이후 발급/작성된 서류만 인정]

추가 제출서류  
(대상자만 제출하며,  
미제출 시 불합격 처리)

지원자 전원

다음의 실적증명서 중 1부

- ① 경기실적증명서(등위 및 출전시간, 포지션 등 명시)
- ② 리그실적증명서(출전시간, 포지션 등 명시)

※ 개인종목 단체전 입상자는 경기 참가가 확인되어야 합니다.

※ 단일대회 경기와 리그 경기의 기준이 다르므로, 반드시 경기 구분을 해야 합니다.

※ 기관에서 발급한 별도 증명서가 없는 경우(예: 입상 상장만 있는 경우 등) 입학 홈페이지에 공지된 대체 서식 작성 후 제출합니다.

※ 추가 제출 서류 서식은 본교 입학 홈페이지 공지사항을 참고 바랍니다.





# 전형별 세부사항

## [실기/실적] 특기자

모집인원 24명	모집단위	모집인원	모집단위	모집인원
	생활체육학전공(야간)	15	태권도학전공	9

고교 졸업(예정)자 또는 관련 법령에 따라 고등학교 졸업자와 동등 이상의 학력이 있다고 인정된 자로서, 아래에서 안내하는 경기 실적이 있는 자

일반고	자율고	특목고	특성화고	검정고시	해외고
○	○	○	○	○	○

### [세부 지원자격]

#### 1) 태권도학전공

구분	세부 지원자격	인정기간
겨루기(5명)	<ul style="list-style-type: none"> <li>대한태권도협회 또는 대한체육회 산하단체에서 주관하는 태권도대회에서 입상한 자</li> <li>※ 단, 시범 종목은 전국대학 총장배(기) 입상실적도 인정합니다.</li> </ul>	고교 2~3학년 입상 실적
품새(2명)		
시범(2명)		

※ 고교 외 다른 단체에 소속된 경우 **2025. 03. 01.이후** 입상실적 인정

#### 2) 생활체육학전공(야간)

구분	세부 지원자격	인정기간
복싱 (3명)	<ul style="list-style-type: none"> <li>대한복싱협회 또는 대한체육회 주최대회 중 다음 대회에서 3위 이내 입상한 선수</li> <li>- 대한복싱협회장배전국종별복싱대회</li> <li>- 전국종별복싱선수권대회</li> <li>- 회장배전국복싱대회</li> <li>- 대통령배전국시도복싱대회</li> <li>- 전국복싱우승권대회</li> <li>- 전국체육대회</li> <li>- 문화체육관광부장관기전국체육고등학교체육대회</li> <li>- 전국신인복싱선수권대회</li> <li>- U19국가대표선발대회</li> </ul>	고교 2~3학년 입상 실적
소프트볼 (3명)	<ul style="list-style-type: none"> <li>다음 대회에서 입상한 선수</li> <li>- 회장기 전국소프트볼대회</li> <li>- 전국종별소프트볼대회</li> <li>- 평화통일배 전국소프트볼대회</li> <li>- 전국체육대회</li> </ul>	고교 2~3학년 입상 실적





# 전형별 세부사항

## [실기/실적] 특기자

전형요소별 반영비율 및 반영점수	전 모집단위	교과 10% (0점~100점)	실적 60% (0점~600점)	면접 30% (최저 0점~300점)
-------------------	--------	------------------	------------------	---------------------

**면접고사 일정**  
(면접고사 결시자는 완전 불합격 처리되며, 입학 사정에서 제외)

- ① 학과 선택 동기 등 입력: **2026.10.19.(월) ~ 10.21.(수)**  
※ 세부 시간은 추후 안내
- ② 면접문항 공개: **학과 선택 동기 등 입력 완료 후 확인 가능**  
※ **미입력 시 확인 불가하며, 면접고사에서 불이익 발생 가능**
- ③ 면접고사: **2026.10.31.(토)**  
※ 부득이한 경우 일정이 변경될 수 있습니다.  
※ **면접고사 세부사항은 59쪽을 참고하시기 바랍니다.**

**※ 각 종목별 최저 등급의 실적을 충족하지 못하는 경우, 0점 처리함**

1) 태권도학전공

등급	배점	실적 (고교 2~3학년 입상실적)
1등급	600	• 전국대회 1위 입상
2등급	560	• 전국대회 2위 입상
3등급	520	• 전국대회 3위 입상
4등급	480	• 전국대회 8강
5등급	440	• 전국대회 16강
6등급	400	• 전국대회 32강
7등급	360	• 전국대회 예선 입상

2) 생활체육학전공(아간)

① 복싱

등급	배점	실적 (고교 2~3학년 입상실적)
1등급	600	<ul style="list-style-type: none"> <li>• 1위 입상</li> <li>- 대한복싱협회장배전국종별복싱대회</li> <li>- 전국종별복싱선수권대회</li> <li>- 전국체육대회</li> <li>- 대통령배전국시도복싱대회</li> <li>- 회장배전국복싱대회</li> <li>- U19국가대표선발대회</li> </ul>
2등급	540	<ul style="list-style-type: none"> <li>• 2위 입상</li> <li>- 대한복싱협회장배전국종별복싱대회</li> <li>- 전국종별복싱선수권대회</li> <li>- 전국체육대회</li> <li>- 대통령배전국시도복싱대회</li> <li>- 회장배전국복싱대회</li> <li>- U19국가대표선발대회</li> <li>• 1위 입상</li> <li>- 전국복싱우승권대회</li> <li>- 문화체육관광부장관기 전국체육고등학교체육대회</li> </ul>

**실적 기준점수표**



[ 자신을 믿는 순간 새로운 길이 열린다. ]

[실기/실적]

특기자

실적 기준점수표	등급	배점	실적 (고교 2~3학년 입상실적)
	3등급	480	<ul style="list-style-type: none"> <li>• 3위 입상               <ul style="list-style-type: none"> <li>- 대한복싱협회장배전국종별복싱대회</li> <li>- 전국종별복싱선수권대회</li> <li>- 전국체육대회</li> <li>- 대통령배전국시도복싱대회</li> <li>- 회장배전국복싱대회</li> <li>- U19국가대표선발대회</li> </ul> </li> <li>• 2위 입상               <ul style="list-style-type: none"> <li>- 전국복싱우승권대회</li> <li>- 문화체육관광부장관기전국체육고등학교체육대회</li> </ul> </li> <li>• 1위 입상               <ul style="list-style-type: none"> <li>- 전국신인복싱선수권대회</li> </ul> </li> </ul>
	4등급	420	<ul style="list-style-type: none"> <li>• 3위 입상               <ul style="list-style-type: none"> <li>- 문화체육관광부장관기전국체육고등학교체육대회</li> </ul> </li> <li>• 2위 입상               <ul style="list-style-type: none"> <li>- 전국신인복싱선수권대회</li> </ul> </li> </ul>
	5등급	360	<ul style="list-style-type: none"> <li>• 3위 입상               <ul style="list-style-type: none"> <li>- 전국복싱우승권대회</li> <li>- 전국신인복싱선수권대회</li> </ul> </li> </ul>
<b>② 소프트볼</b>			
등급	배점	실적 (고교 2~3학년 입상실적)	
1등급	600	• 전국대회 1위 입상	
2등급	540	• 전국대회 2위 입상	
3등급	480	• 전국대회 3위 입상	
4등급	420	• 전국대회 4위 입상	
5등급	360	• 전국대회 8강	
<b>③ 양궁</b>			
등급	배점	실적 (고교 2~3학년 입상실적)	
1등급	600	• 전국대회 1위 입상	
2등급	540	• 전국대회 2위 입상	
3등급	480	• 전국대회 3위 입상	
4등급	420	• 전국대회 4위 입상	
5등급	360	• 전국대회 8강	

전형 영역별  
 입시전략요령  
 전형별  
 평가요소  
 전형  
 수험생  
 주의  
 사항  
 전형  
 세부  
 내용  
 전형  
 시기  
 및  
 장소  
 전형  
 방법  
 전형  
 점수  
 배분  
 전형  
 준비  
 사항  
 전형  
 문제  
 유형  
 및  
 난이도  
 전형  
 결과  
 통계를  
 소개  
 하고  
 전형  
 관련  
 FAQ  
 소개  
 함



# 전형별 세부사항

## [실기/실적] 특기자

실적 기준점수표	④ 축구		
	등급	배점	실적 (고교 3학년 입상실적)
	1등급	600	<ul style="list-style-type: none"> <li>U-16,U-17,U-18대표</li> <li>전국 규모대회에서 소속팀 경기시간의 400분 이상 출전</li> <li>전국 고등 축구리그에서 소속팀 경기시간의 75% 이상 출전</li> </ul>
	2등급	540	<ul style="list-style-type: none"> <li>전국 규모대회에서 소속팀 경기시간의 350분 이상 출전</li> <li>전국 고등 축구리그에서 소속팀 경기시간의 73% 이상 출전</li> </ul>
	3등급	480	<ul style="list-style-type: none"> <li>전국 규모대회에서 소속팀 경기시간의 300분 이상 출전</li> <li>전국 고등 축구리그에서 소속팀 경기시간의 70% 이상 출전</li> </ul>
	4등급	420	<ul style="list-style-type: none"> <li>전국 규모대회에서 소속팀 경기시간의 250분 이상 출전</li> <li>전국 고등 축구리그에서 소속팀 경기시간의 67% 이상 출전</li> </ul>
	5등급	360	<ul style="list-style-type: none"> <li>전국 규모대회에서 소속팀 경기시간의 200분 이상 출전</li> <li>전국 고등 축구리그에서 소속팀 경기시간의 65% 이상 출전</li> </ul>
가산점		※ 개인상 수상자 가산점 부여 : 득점상(60점) - 가산점은 실적 점수에 가산함(600점 초과 가능)	

- 학교생활기록부 성적 반영방법**
- ① 학교생활기록부가 있는 지원자(48쪽 참고)
  - ② 학교생활기록부가 없는 지원자(검정고시 합격자)(55쪽 참고)
  - ③ 교과성적을 반영할 수 없는 지원자(외국고 등)(58쪽 참고)

**추가 제출서류**  
(대상자만 제출하며, 미제출 시 불합격 처리)

① 제출방법 및 공통 제출서류는 17쪽을 확인하시기 바랍니다.  
 ② 추가 제출서류[2026.08.24.(월) 이후 발급/작성된 서류만 인정]

지원자 전원	다음의 실적증명서 중 1부 <b>① 각급 대표팀 경력증명서</b> <b>② 각급 대표팀 소집확인서</b> <b>③ 경기실적증명서(등위 및 출전시간, 포지션 등 명시)</b> <b>④ 리그실적증명서(출전시간, 포지션 등 명시)</b>  ※ 개인종목 단체전 입상자는 경기 참가가 확인되어야 합니다. ※ 단일대회 경기와 리그 경기의 기준이 다르므로, 반드시 경기 구분을 해야 합니다. ※ 기관에서 발급한 별도 증명서가 없는 경우(예 : 입상 상장만 있는 경우 등) 입학 홈페이지에 공지된 대체 서식 작성 후 제출합니다.
--------	---

※ 추가 제출 서류 서식은 본교 입학 홈페이지 공지사항을 참고 바랍니다.





# 전형별 세부사항

## [학생부종합] 농어촌학생(정원외)

### 지원자격

- [유의사항]
- ▶ 거주지 및 학교 소재지가 다른 경우
    - ① 학생 본인 및 부모의 거주지가 동일한 지역이 아니거나
    - ② 거주지와 학교 소재지가 동일한 지역이 아니더라도 해당 지역이 농어촌 지역 또는 도서·벽지 지역이면 지원 가능합니다.
  - ▶ 거주지 및 학교 소재지의 행정구역이 개편된 경우
    - ① 거주지 및 학교 소재지가 졸업 이후 또는 재학 중 농어촌 지역 또는 도서·벽지 지역에서 '동' 지역으로 변경된 경우이거나
    - ② 거주지 및 학교 소재지가 졸업 이후 또는 재학 중 '동' 지역에서 농어촌 지역 또는 도서·벽지 지역으로 변경된 경우에도 모두 지원 가능합니다.
  - ▶ 2개 이상의 초·중·고등학교에서 재학한 경우  
해당 학교들의 소재지가 모두 농어촌 지역 또는 도서·벽지 지역이어야 지원 가능합니다.
  - ▶ **(유형만 해당)** 중·고등학교 재학 중 부모가 사망, 실종 또는 이혼 등에 해당되는 경우
    - ① 부모의 사망, 실종 또는 이혼 이전까지의 거주지가 농어촌 지역 또는 도서·벽지 지역이어야 하며
    - ② 이후는 다음의 기준에 따릅니다.

구분	부모에 해당하는 자
부모의 사망 또는 실종	<ul style="list-style-type: none"> <li>• 법률상 사망일(실종일) 이후부터 생존하는 부 또는 모</li> <li>• 부모 모두가 사망 또는 실종된 경우에는 민법에서 정한 법률상 친권이 있는 자</li> </ul>
부모의 이혼	<ul style="list-style-type: none"> <li>• 법률상 이혼일 이후부터 친권이 있는 부 또는 모</li> <li>• 친권과 양육권이 경합하는 경우 양육권(자녀교육권)을 가진 자</li> </ul>
학생 본인이 입양자인 경우	<ul style="list-style-type: none"> <li>• 법률상 입양일 이후부터 친권이 있는 양부모</li> <li>• 친권과 양육권이 경합하는 경우 양육권(자녀교육권)을 가진 자</li> </ul>

### 전형요소별 반영비율 및 반영점수

한의예과	교과 성적(정량) 20% (0점~200점)	학생부 서류평가(정성) 80% (0점~800점)
일반학과	학생부 서류평가(정성) 100% (0점~1,000점)	

### 학생부 서류평가 방법(정성)

○ 입학사정관 2인이 전형자료를 종합적·정성적으로 평가하며, 평균점수가 **240점(800점 만점), 300점(1,000점 만점) 미만이면 과락으로 불합격 처리됩니다.**

○ 서류평가 기준

구분	평가요소별 평가내용	최고점	
		800점	1,000점
진로 역량	① <b>전공 관련 교과 이수 노력</b> 고교에서 전공(계열)에 필요한 과목을 선택하여 이수한 정도  ② <b>진로 탐색 활동과 경험</b> 자신의 진로를 탐색하는 과정에서 이루어진 활동이나 경험 및 노력 정도	350점	450점





# 전형별 세부사항

## [학생부종합] 농어촌학생(정원외)

<b>추가 제출서류</b> (대상자만 제출하며, 미제출 시 불합격처리)	<b>유형I</b>	<p>[공통]</p> <ul style="list-style-type: none"> <li>① 농어촌학생 특별전형 추천서 1부</li> <li>② 중학교 학교생활기록부 1부</li> <li>③ 지원자 본인 기준 가족관계증명서 1부</li> <li>④ 지원자 본인 및 부모의 주민등록초본 각 1부 [주소 변동사항(변동일, 사유) 기재]</li> </ul> <p>[다음은 해당되는 경우에만 제출]</p> <ul style="list-style-type: none"> <li>① 부모가 사망 또는 실종된 경우               <ul style="list-style-type: none"> <li>- 2007년 이전 사망(실종) 시 제적등본 1부</li> <li>- 2008년 이후 사망(실종) 시 기본증명서(상세) 1부</li> </ul> </li> <li>② 부모가 이혼한 경우               <ul style="list-style-type: none"> <li>지원자 본인 기준 기본증명서(상세) 1부 및 친권 또는 양육권(재녀교육권)이 있는 부 또는 모 기준의 혼인관계증명서 1부</li> </ul> </li> <li>③ 지원자 본인이 입양자인 경우               <ul style="list-style-type: none"> <li>입양관계증명서 또는 친양자입양관계증명서 1부</li> </ul> </li> <li>④ 부 또는 모가 대한민국 국적 미취득 외국인인 경우               <ul style="list-style-type: none"> <li>외국인등록사실증명서 1부</li> </ul> </li> </ul>
	<b>유형II</b>	<ul style="list-style-type: none"> <li>① 농어촌학생 특별전형 추천서 1부</li> <li>② 초등학교 및 중학교 학교생활기록부 각 1부</li> <li>③ 지원자 본인의 주민등록초본 1부 [주소 변동사항(변동일, 사유) 기재]</li> </ul>

※ 추가 제출 서류 서식은 본교 입학 홈페이지 공지사항을 참고 바랍니다.



[ 결과보다 중요한 것은 끝까지 해내는 태도이다. ]

**[학생부종합] 교육기회균등(정원외)**

모집인원 25명	모집단위	모집인원	모집단위	모집인원
	한의예과	3	유아교육학과	2
	간호학과	2	미디어영상광고학과	2
	물리치료학과	2	경영학과	2
	임상병리학과	2	건설환경공학과	2
	작업치료학과	3	태권도학전공	1
	경찰법학과	2		
	사회복지학과	2		

지원자격	고등학교 졸업(예정)자 또는 법령에 따라 이와 동등 이상의 학력이 있다고 인정된 사람으로 다음의 지원 자격 중 어느 하나에 해당하는 자
	① <국민기초생활보장법> 제2조 제1호에 따른 수급권자 및 제2호에 따른 수급자
	② <국민기초생활보장법> 제2조 제10호에 따른 차상위계층
	③ <한부모가족지원법> 제5조 및 제5조의2에 따른 지원대상자

전형요소별 반영비율 및 반영점수	한의예과	교과 성적(정량) 20% (0점~200점)	학생부 서류평가(정성) 80% (0점~800점)
	일반학과	학생부 서류평가(정성) 100% (0점~1,000점)	

○ 입학사정관 2인이 전형자료를 종합적·정성적으로 평가하며, 평균점수가 **240점(800점 만점)**, **300점(1,000점 만점)** 미만이면 **과락으로 불합격 처리됩니다.**

학생부 서류평가 방법(정성)	○ 서류평가 기준		최고점	
	구분	평가요소별 평가내용	800점	1,000점
	진로 역량	① <b>전공 관련 교과 이수 노력</b> 고교에서 전공(계열)에 필요한 과목을 선택하여 이수한 정도 ② <b>진로 탐색 활동과 경험</b> 자신의 진로를 탐색하는 과정에서 이루어진 활동이나 경험 및 노력 정도	350점	450점
	학업 역량	① <b>학업성취도</b> 고교 교육과정에서 이수한 교과의 성취수준이나 학업 발전의 정도 ② <b>학업태도 및 탐구활동</b> 학업을 수행하고 학습해 나가려는 의지와 노력	250점	300점
공동체 역량	① <b>성실성과 규칙 준수</b> 책임감을 바탕으로 자신의 의무를 다하고, 공동체의 기본 윤리와 원칙을 준수하는 태도 ② <b>협업과 소통 능력</b> 공동체의 목표를 달성하기 위해 협력하며, 구성원들과 합리적인 소통을 할 수 있는 능력	200점	250점	

전형 운영 및  
 입학사정관  
 전형제도  
 전형요소  
 전형방법  
 전형일  
 전형장소  
 전형시간  
 전형비용  
 전형문의



# 전형별 세부사항

## [학생부종합] 교육기회균등(정원외)

### 학교생활기록부 성적 반영방법

- ① 학교생활기록부가 있는 지원자(48쪽 참고)
- ② 학교생활기록부가 없는 지원자(검정고시 합격자)(55쪽 참고)
- ③ 교과성적을 반영할 수 없는 지원자(외국고 등)(58쪽 참고)

수능 최저학력기준	한의예과	<ul style="list-style-type: none"> <li>○ 수능 반영영역: 국어, 수학, 영어, 탐구 중 상위 3개 영역 (탐구영역: 2개 과목 평균에서 소수점을 버린 등급으로 반영하며, 직탐 제외)</li> <li>○ 수능 최저학력기준(3개 영역 등급 합이 다음 기준 중 1개 충족) <ul style="list-style-type: none"> <li>① 4등급 이내</li> <li>② 단, 수학(미적분/기하)을 반영하는 경우 5등급 이내</li> </ul> </li> </ul> <p>[②번 기준은 수학(미적분/기하)을 응시하더라도 수능 최저학력기준 계산 시 반영되어야 적용됩니다. (미반영 시 ①번 기준 적용)]</p>
	간호학과	<ul style="list-style-type: none"> <li>○ 수능 반영영역: 국어, 수학, 영어, 탐구 중 상위 2개 영역 (탐구영역: 2개 과목 중 등급이 높은 과목을 반영하며, 직탐 제외)</li> <li>○ 수능 최저학력기준: 2개 영역 등급 합이 8등급 이내</li> </ul>

### 학생부 대체 서식 작성 요령

- ① 활동기간
    - 검정고시 출신자: 고등학교 재학 기간에 준하는 기간 중 활동에 참여한 시기
    - 외국소재 고등학교 또는 국내 학력인정 외국교육기관 출신자: 고등학교 재학 기간 중 활동에 참여한 시기
  - ② 활동내용: 고등학교 학교생활기록부 내용에 준하는 활동 (※ 반드시 작성 유의사항의 제한 내용 확인)
    - 활동내용 칸 작성 시 활동(발행)기관명 기재 금지
  - ③ 활동내용 작성분량: 1개 활동 당 최대 100자 이내 (각 연번에 1개 활동, 최대 10개 활동 작성 가능)
  - ④ 증빙자료: A4용지 단면 기준 20페이지 이내 제출 가능 (축소/양면 복사금지)
- ※ 반드시 대체 서식의 작성방법 및 유의사항을 숙지 후 작성하시기 바랍니다.

### 추가 제출서류 (대상자만 제출하며, 미제출 시 불합격 처리)

- ① 제출방법 및 공통 제출서류는 17쪽을 확인하시기 바랍니다.
- ② 추가 제출서류[2026.08.24.(월) 이후 발급/작성된 서류만 인정]

#### 1) 학교생활기록부가 없는 지원자

지원자 전원	학교생활기록부 대체 서식 1부
--------	------------------

#### 2) 교육기회균등 지원자

기초생활수급자	지원자 기준 국민기초생활수급자증명서 1부 (생계/의료/주거/교육 등 모두 가능)
차상위계층	<p>다음 서류 중 해당하는 지원자 기준 서류 1부</p> <ul style="list-style-type: none"> <li>• 차상위계층 확인서</li> <li>• 차상위 본인부담 경감대상자 증명서</li> <li>• 지할근로자 확인서</li> <li>• 장애수당/장애아동수당 수급자 확인서</li> <li>• 장애인연금 수급자 확인서</li> </ul> <p>※ 본인 명의로 발급받지 않은 서류는, &lt;가족관계증명서&gt; 및 &lt;주민등록등본&gt; 각 1부와 함께 제출</p>
한부모가족 지원대상자	지원자 기준 한부모가족 증명서 1부

※ 추가 제출 서류 서식은 본교 입학 홈페이지 공지사항을 참고 바랍니다.





# 전형별 세부사항

## [학생부종합] 장애인 등 대상자(정원외)

**추가 제출서류**  
(대상자만 제출하며,  
미제출 시 불합격 처리)

- ① 제출방법 및 공통 제출서류는 17쪽을 확인하시기 바랍니다.
- ② 추가 제출서류[2026.08.24.(월) 이후 발급/작성된 서류만 인정]

### 1) 학교생활기록부가 없는 지원자

지원자 전원	학교생활기록부 대체 서식 1부
--------	------------------

### 2) 장애인 등 대상자 지원자

장애인	지원자 기준 장애인증명서 1부
상이 및 장애등급자	지원자 기준 국가유공자확인원(상이등급 표기) 1부

※ 추가 제출 서류 서식은 본교 입학 홈페이지 공지사항을 참고 바랍니다.





# VI

## 학교생활기록부 반영방법

### 1 전형별 반영비율

구분			학교생활기록부 반영비율	
			교과	총결
정원내	학생부교과	교과일반	100%	반영(감점)
		교과강원인재		
		교과강원인재균형		
		사회통합특별		
	학생부종합	종합일반	(한의예과) 20%	반영(정성평가)
		종합강원인재	(일반학과) 미반영	
	실기/실적	실기일반	전 모집단위	30%
실적일반		생활체육학전공(야간)	30%	반영(감점)
특기자			10%	반영(감점)
정원외	학생부종합	농어촌학생 교육기회균등 장애인 등 대상자	(한의예과) 20% (일반학과) 미반영	반영(정성평가)
	학생부교과	만학도	100%	반영(감점)

### 2 학교생활기록부가 있는 지원자

#### ○ 교과 성적(등급이 기재된 과목) 반영

가. 반영 학기: 1학년 1학기 ~ 3학년 1학기(5개 학기)

나. 반영 방법

- 국어, 영어, 수학, 사회(한국사 포함), 과학 교과 중 학기별 최대 2개 과목(한의예과는 5개 과목) 반영
- 학기별 상위 2개 과목(한의예과 5개 과목) 반영 시 교과별 1개 과목만 반영(교과 중복 반영 불가)
- 학년 / 학기별 성적 반영비율: 특정 학년/학기/교과/과목에 가중치를 두지 않고 동일비율 반영

학년/학기	1학년		2학년		3학년
	1학기	2학기	1학기	2학기	1학기
반영비율	100%(동일비율)				

#### ○ 2015 개정 교육과정 진로선택과목 반영

가. 반영 학기: 1학년 1학기 ~ 3학년 1학기(5개 학기)

나. 반영 방법

- 국어, 영어, 수학, 사회(한국사 포함), 과학 교과 중 학기 무관하게 상위 성취도 3개 과목을 반영
- A = 1등급 / B = 3등급 / C = 6등급으로 성취도를 환산하여 반영하며, 성취도가 동일한 경우 이수단위가 큰 과목을 우선 반영





# 학교생활기록부 반영방법

## ○ 평균 석차등급 산출식

구분	내용
점수산출 활용지표	○ 석차등급(진로선택과목 환산등급 포함)
평균 석차등급 산출식	○ $\sum(\text{석차등급} \times \text{이수단위}) \div (\text{이수단위 합계})$
유의사항	○ 소수점 처리방식: 모든 성적산출 단계마다 소수점 셋째 자리에서 반올림 처리 ※ 평균 석차등급, 환산점수, 교과성적 총점 등 산출 때마다 모두 반영

## ○ 졸업연도별 평균 석차등급 산출방식

연번	구분	산출방식																								
1	08년 2월 이후 졸업(예정)자	<ul style="list-style-type: none"> <li>○ 학기별 상위 과목 최대 2개(한의예과 5개)까지 반영</li> <li>○ 평균 석차등급 산출방식: <math>\sum(\text{석차등급} \times \text{이수단위}) \div (\text{이수단위 합계})</math></li> </ul>																								
2	07년 2월 졸업자 ~ 98년 2월 졸업자	<ul style="list-style-type: none"> <li>○ 과목별 석차를 활용하여 석차등급 적용</li> <li>○ 과목별 석차등급 계산방법(중간석차 백분율 활용)               <ol style="list-style-type: none"> <li>1) 중간석차                   <ul style="list-style-type: none"> <li>- 동점자가 있는 경우: <math>\text{석차} + (\text{동석차수} - 1) \div 2</math></li> <li>- 동점자가 없는 경우: 석차</li> </ul> </li> <li>2) 중간석차 백분율: <math>\text{중간석차} \div \text{이수자수} \times 100</math></li> <li>3) 중간석차 백분율에 의한 과목별 석차등급표</li> </ol> </li> </ul> <table border="1" style="width: 100%; text-align: center;"> <thead> <tr> <th>석차등급</th> <th>1등급</th> <th>2등급</th> <th>3등급</th> <th>4등급</th> <th>5등급</th> <th>6등급</th> <th>7등급</th> <th>8등급</th> <th>9등급</th> </tr> </thead> <tbody> <tr> <td>석차백분율</td> <td>4% 이하</td> <td>4.01% ~ 11.00%</td> <td>11.01% ~ 23.00%</td> <td>23.01% ~ 40.00%</td> <td>40.01% ~ 60.00%</td> <td>60.01% ~ 77.00%</td> <td>77.01% ~ 89.00%</td> <td>89.01% ~ 96.00%</td> <td>96.01% 이상</td> </tr> </tbody> </table> <ul style="list-style-type: none"> <li>○ 이후 평균 석차등급 산출방식은 1항 산출방식 적용</li> </ul>	석차등급	1등급	2등급	3등급	4등급	5등급	6등급	7등급	8등급	9등급	석차백분율	4% 이하	4.01% ~ 11.00%	11.01% ~ 23.00%	23.01% ~ 40.00%	40.01% ~ 60.00%	60.01% ~ 77.00%	77.01% ~ 89.00%	89.01% ~ 96.00%	96.01% 이상				
석차등급	1등급	2등급	3등급	4등급	5등급	6등급	7등급	8등급	9등급																	
석차백분율	4% 이하	4.01% ~ 11.00%	11.01% ~ 23.00%	23.01% ~ 40.00%	40.01% ~ 60.00%	60.01% ~ 77.00%	77.01% ~ 89.00%	89.01% ~ 96.00%	96.01% 이상																	
3	97년 2월 이전 졸업자	<ul style="list-style-type: none"> <li>○ 계열 또는 학년별 석차를 활용하여 학기별 석차등급 적용</li> <li>○ 학기별 석차등급 계산방법               <ol style="list-style-type: none"> <li>1) 학기별 석차 백분율: <math>\text{계열 또는 학년별 석차} \div \text{이수자수} \times 100</math></li> <li>2) 학기별 석차 백분율에 의한 학기별 석차등급표</li> </ol> </li> </ul> <table border="1" style="width: 100%; text-align: center;"> <thead> <tr> <th>석차등급</th> <th>1등급</th> <th>2등급</th> <th>3등급</th> <th>4등급</th> <th>5등급</th> <th>6등급</th> <th>7등급</th> <th>8등급</th> <th>9등급</th> </tr> </thead> <tbody> <tr> <td>석차백분율</td> <td>4% 이하</td> <td>4.01% ~ 11.00%</td> <td>11.01% ~ 23.00%</td> <td>23.01% ~ 40.00%</td> <td>40.01% ~ 60.00%</td> <td>60.01% ~ 77.00%</td> <td>77.01% ~ 89.00%</td> <td>89.01% ~ 96.00%</td> <td>96.01% 이상</td> </tr> </tbody> </table> <ul style="list-style-type: none"> <li>○ 평균 석차등급 산출방식: <math>\sum(\text{학기별 석차등급}) \div (\text{반영학기 수})</math></li> </ul>	석차등급	1등급	2등급	3등급	4등급	5등급	6등급	7등급	8등급	9등급	석차백분율	4% 이하	4.01% ~ 11.00%	11.01% ~ 23.00%	23.01% ~ 40.00%	40.01% ~ 60.00%	60.01% ~ 77.00%	77.01% ~ 89.00%	89.01% ~ 96.00%	96.01% 이상				
석차등급	1등급	2등급	3등급	4등급	5등급	6등급	7등급	8등급	9등급																	
석차백분율	4% 이하	4.01% ~ 11.00%	11.01% ~ 23.00%	23.01% ~ 40.00%	40.01% ~ 60.00%	60.01% ~ 77.00%	77.01% ~ 89.00%	89.01% ~ 96.00%	96.01% 이상																	
4	과목별 또는 계열(학년) 별 석차가 없는 경우	<ul style="list-style-type: none"> <li>○ 평어만 있는 자는 과목별 평어를 등급으로 환산하여 반영</li> </ul> <table border="1" style="width: 100%; text-align: center;"> <tbody> <tr> <td>평어</td> <td>수</td> <td>우</td> <td>미</td> <td>양</td> <td>가</td> </tr> <tr> <td>등급</td> <td>2</td> <td>4</td> <td>5</td> <td>6</td> <td>8</td> </tr> </tbody> </table> <table border="1" style="width: 100%; text-align: center;"> <tbody> <tr> <td>평어</td> <td>A</td> <td>B</td> <td>C</td> <td>D</td> <td>E</td> </tr> <tr> <td>등급</td> <td>2</td> <td>4</td> <td>5</td> <td>6</td> <td>8</td> </tr> </tbody> </table> <ul style="list-style-type: none"> <li>○ 이후 평균 석차등급 산출방식은 1항 산출방식 적용</li> </ul>	평어	수	우	미	양	가	등급	2	4	5	6	8	평어	A	B	C	D	E	등급	2	4	5	6	8
평어	수	우	미	양	가																					
등급	2	4	5	6	8																					
평어	A	B	C	D	E																					
등급	2	4	5	6	8																					

※ 휴학, 유급 등의 사유로 산출방식 적용이 명확하지 않은 경우 대학입학전형관리위원회의 결정에 따름



# VI

## 학교생활기록부 반영방법

○ 교과 성적 총점 산출 및 반영 예시

1) 등급이 있는 과목 반영

학년	학기	교과	과목명	이수단위	석차등급	반영 여부	
						전 모집단위	한의예과
1	1	국어	국어	4	1	Y	Y
1	1	수학	수학	4	2		Y
1	1	영어	영어	4	1	Y	Y
1	1	한국사	한국사	3	2		Y
1	1	사회(역사/도덕 포함)	통합사회	3	3		
1	1	과학	통합과학	4	2		Y
1	1	과학	과학탐구실험	1			
1	1	생활교양	진로와 직업	1			
1	2	국어	국어	4	1	Y	Y
1	2	수학	수학	4	3		Y
1	2	영어	영어	4	2		Y
1	2	한국사	한국사	3	3		
1	2	사회(역사/도덕 포함)	통합사회	3	1	Y	Y
1	2	과학	통합과학	4	2		Y
1	2	과학	과학탐구실험	1			
1	2	생활교양	진로와 직업	1			
2	1	국어	문학	4	2	Y	Y
2	1	수학	수학	4	4		Y
2	1	영어	영에	4	2		Y
2	1	과학	화학	3	4		
2	1	과학	생명과학	3	2		
2	1	과학	지구과학	3	1	Y	Y
2	1	생활교양	중국어	2	4		
2	2	국어	독서	4	2	Y	Y
2	2	수학	수학II	4	3		Y
2	2	영어	영어III	4	2	Y	Y
2	2	과학	화학	3	4		
2	2	과학	생명과학	3	2		Y
2	2	과학	지구과학	3	2		
2	2	생활교양	중국어	2	4		
3	1	국어	화법과 작문	4	2	Y	Y
3	1	수학	미적분	4	3		Y
3	1	영어	영어 독해와 작문	4	2	Y	Y
반영과목 수						10	21

2) 진로선택과목 반영(환산등급 포함)

학년	학기	교과	과목명	이수단위	성취도	반영여부	환산 등급
2	1	수학	기하	2	B		
2	2	수학	기하	2	B		
2	2	예술	음악 연주	2	A		
3	1	수학	수학과제 탐구	3	A	Y	1
3	1	사회(역사/도덕 포함)	여행지리	2	A		
3	1	과학	생명과학I	3	A	Y	1
3	1	과학	지구과학I	3	A	Y	1
3	1	과학	과학과제 연구	2	A		
반영과목 수(한의예과 포함 전 모집단위)						3	





# 학교생활기록부 반영방법

## ○ 환산점수 산출 예시

1) 환산점수 산출 공식: (평균 석차등급) × (-5) + 105

2) 환산점수

구분	평균석차등급	환산점수
전 모집단위	1.43	97.85
한의예과	1.92	95.40

## ○ 출결 성적 산출 예시

가. 학교생활기록부 제출자

1) 출결사항 예시

학년	수업 일수	결석			지각			조퇴			결과		
		질병	미인정	기타	질병	미인정	기타	질병	미인정	기타	질병	미인정	기타
1	192	0	0	0	0	6	0	6	0	0	2	0	0
2	192	0	2	0	0	0	0	1	0	0	0	0	0
3	177	3	1	0	1	1	0	8	0	0	0	4	0

2) 출결 성적 산출

구분	횟수 계	미인정 결석 인정일
미인정 결석	3	3
미인정 지각	7	
미인정 조퇴	0	
미인정 결과	4	
합계		6
결석 횟수에 따라 감점 반영		5점

## ○ 교과성적 총점 산출 예시

구분	전형명	모집단위 구분	교과성적	출결성적	
정원내	학생부교과	교과일반 교과강원인재 교과강원인재균형 사회통합특별	전 모집단위(한의예과 제외)	978.5	- 5(감점)
			한의예과	954	- 5(감점)
	학생부종합	종합일반 종합강원인재	한의예과	190.8	(정성평가)
	실기/실적	실기일반	전 모집단위	293.55	- 5(감점)
		실적일반	생활체육학전공(0간)	293.55	- 5(감점)
		특기자	전 모집단위	97.85	- 5(감점)

구분	전형명	모집단위 구분	교과성적	출결성적	
정원외	학생부종합	농어촌학생	한의예과	190.8	(정성평가)
		교육기회균등	한의예과	190.8	
	학생부교과	만학도	전 모집단위	978.5	- 5(감점)



[ 행동하지 않는 꿈은 끝내 현실이 될 수 없다. ]

### 3 학교생활기록부가 없는 지원자(검정고시 합격자)

○ 검정고시 합격자 성적 반영방법

구분		반영방법												
반영과목 및 반영방법	교과성적	<ul style="list-style-type: none"> <li>○ 응시한 모든 과목을 반영</li> <li>○ 이수단위: 국어, 수학, 영어 과목은 3단위 적용, 이외 과목은 2단위 적용</li> <li>○ 소수점 처리방식               <ul style="list-style-type: none"> <li>- 모든 성적산출 단계마다 소수점 셋째 자리에서 반올림 처리</li> <li>- 평균 석차등급, 환산점수, 교과성적 총점 등 산출 때마다 모두 반영</li> </ul> </li> </ul>												
	출결 성적	○ 성적증명서의 평균 점수를 기준으로 총점(1,000)점에서 감점												
취득점수별 환산등급		<table border="1"> <thead> <tr> <th>취득점수</th> <th>95점 이상</th> <th>85점 이상 ~ 95점 미만</th> <th>70점 이상 ~ 85점 미만</th> <th>60점 이상 ~ 70점 미만</th> <th>60점 미만</th> </tr> </thead> <tbody> <tr> <td>교과등급</td> <td>2.5등급</td> <td>4등급</td> <td>5.5등급</td> <td>7등급</td> <td>9등급</td> </tr> </tbody> </table>	취득점수	95점 이상	85점 이상 ~ 95점 미만	70점 이상 ~ 85점 미만	60점 이상 ~ 70점 미만	60점 미만	교과등급	2.5등급	4등급	5.5등급	7등급	9등급
취득점수	95점 이상	85점 이상 ~ 95점 미만	70점 이상 ~ 85점 미만	60점 이상 ~ 70점 미만	60점 미만									
교과등급	2.5등급	4등급	5.5등급	7등급	9등급									

○ 교과성적 총점 및 출결성적 산출 방식

- 1) 평균 석차등급 산출방식:  $\sum(\text{교과등급} \times \text{이수단위}) \div (\text{이수단위 합계})$
- 2) 환산점수 산출 공식:  $(\text{평균 석차등급}) \times (-5) + 105$
- 3) 교과성적 총점

구분		교과성적 산출공식		
정원내	학생부교과	교과일반 사회통합특별전형		환산점수 x 10.0
	학생부종합	종합일반	한의예과	환산점수 x 2.0
		실기일반	전 모집단위	환산점수 x 3.0
	실기/실적	실적일반	생활체육학전공(아간)	환산점수 x 3.0
특기자		환산점수 x 1.0		
정원외	학생부종합	교육기회균등 장애인 등 대상자		환산점수 x 2.0
	학생부교과	만학도		환산점수 x 10.0

※ 평균 석차등급이 9.00 등급일 경우, 환산점수 최저점(0점) 처리함

4) 출결사항 예시 및 성적 산출

과목명	점수	이수단위	평균	감점 구간
국어	80	3	85.12	85점 이상 ~ 95점 미만
영어	92	3		
수학	85	3		
사회	84	2		
과학	88	2		
한국사	88	2		
선택1	80	2		
선택2	84	2		
평점 기준에 따라 감점 반영				5점

정형영역  
 2026학년도  
 수시모집 1차  
 전형  
 학교생활기록부  
 반영  
 방법  
 및  
 반영  
 비율  
 안내



# 학교생활기록부 반영방법

## ○ 성적산출 예시

### 1) 검정고시 반영과목 및 평균 석차등급, 환산점수 산출

과목명	점수	이수단위	등급	반영여부	등급 X이수단위	∑(등급 x이수단위)	이수단위 합계	비고
국어	80	3	5.5	Y	16.5	89.5	19	
영어	92	3	4	Y	12			
수학	85	3	4	Y	12			
사회	84	2	5.5	Y	11			
과학	88	2	4	Y	8			
한국사	88	2	4	Y	8			
선택1	80	2	5.5	Y	11			
선택2	84	2	5.5	Y	11			
평균	85.12	-	-	Y	-	-	-	출결 감점 (-5점)
평균 석차등급 $[\sum(\text{등급} \times \text{이수단위}) \div (\text{이수단위 합계})]$						4.71		
환산점수 $[(\text{평균 석차등급}) \times (-5) + 105]$						81.45		

### 2) 교과 성적 총점 산출 예시

구분	전형명	모집단위 구분	교과성적	출결성적	
정원내	학생부교과	교과일반 사회통합특별전형	전 모집단위	814.5	- 5(감점)
	학생부종합	종합일반	한의예과	162.9	(정성평가)
	실기/ 실적	실기일반	전 모집단위	244.35	- 5(감점)
		실적일반	생활체육학전공(야간)	244.35	- 5(감점)
	특기자	전 모집단위	81.45	- 5(감점)	
정원외	학생부종합	교육기회균등	한의예과	162.9	(정성평가)
	학생부교과	만학도	지역혁신행정학과	814.5	- 5(감점)



[ 배움은 미래를 바꾸는 가장 강한 힘이다. ]

○ 검정고시 대입전형자료 온라인 제공 신청방법

구분	내용
<p><b>신청(제공) 대상</b></p>	<ul style="list-style-type: none"> <li>• 2018년 1회차 합격자 ~ 2026년 1회차 합격자 ※ 2017년 2회차 및 그 이전 합격자와 2026년 2회차 합격자는 수시모집에서 온라인 제공 신청 불가</li> <li>• 온라인 제공 미신청(비동의)자와 신청 불가한 자는 <b>검정고시 합격증명서, 성적증명서 각 1부</b>를 본교 입학팀으로 제출하여야 합니다. ※ <b>고등학교 재학 사실이 있는 경우, 학교생활기록부도 함께 제출 바랍니다.</b></li> </ul>
<p><b>신청 방법</b></p>	<p>① 나이스 대국민 서비스 접속 ② 우측 하단의 [검정고시] 클릭 후 본인의 고졸 검정고시 합격정보가 있는 시도 교육청 클릭</p> <div data-bbox="432 763 1414 1339" data-label="Image"> </div> <p>③ 나이스 검정고시 서비스 메인화면에서 [대입전형자료] 클릭 ④ 성명, 주민등록번호 입력 후 [개인식별번호 처리 동의] 체크 ⑤ [인증서 로그인] 클릭하여 로그인 ⑥ [자료확인 및 신청] 화면에서 본인의 합격연도 확인 ⑦ 대입전형자료 온라인 제공을 원하는 자료의 [합격증번호] 텍스트 클릭 ⑧ 본인의 합격연도와 회차, 성적 정보가 올바른지 확인하고, 하단의 동의 체크박스를 모두 체크한 이후 [신청] 버튼 클릭 ⑨ 신청[확인]버튼을 각각 클릭하여 신청 완료</p>
<p><b>원서접수 시 활용방법</b></p>	<p>① 검정고시 온라인 제공 신청과 동시에 [제공동의 확인번호]가 발급 ② 상지대학교 원서접수 시 “제공동의 확인번호”를 반드시 입력 ※ 원서접수기간 동안 [나이스 대국민 서비스] → [검정고시] → 해당 시도 교육청 → [대입전형자료] → [제출현황 조회]에서 &lt;제공동의 확인번호&gt; 조회 가능</p>

# VI

## 학교생활기록부 반영방법

### 4 교과성적을 반영할 수 없는 자(외국고 등)

- 교과 성적: 최저 등급(9등급, 1단위)으로 반영하여 산출
- 출결 성적: 미반영(0점 처리)

### 5 학교생활기록부 학교폭력 조치사항 반영방법

- 반영전형: 모든 전형
- 반영방법

구분	반영방법									
학생부종합전형	• 서류평가 시 정성평가로 반영									
학생부종합전형 이외 모든전형	• 학교생활기록부에 기재된 학교폭력 조치사항에 따라 전형 총점(1,000점)에서 감점									
	조치사항	1호	2호	3호	4호	5호	6호	7호	8호	9호
	감점	-	5	5	10	15	20	25	30	부적격처리

※ 국외고 출신자, 검정고시 출신자 중 고등학교에 재학한 적이 없는 자의 경우 반영하지 않음





# 면접고사

대상자	<ul style="list-style-type: none"> <li>특기자전형[태권도학전공 및 생활체육학전공(아간)] 지원자 전원</li> </ul>																																																																																									
일정	<ul style="list-style-type: none"> <li>학과 선택 동기 등 입력: <b>2026.10.19.(월) ~ 10.21.(수)</b></li> <li>면접문항 공개: 학과 선택 동기 등 입력 완료 후 확인 가능(미입력 시 조회 불가)</li> <li>면접고사: <b>2026.10.31.(토)</b> <ul style="list-style-type: none"> <li>※ 학과 선택 동기 등 입력 및 면접고사 세부 일정은 추후 공지 예정</li> <li>※ 부득이한 경우 일정이 변경될 수 있으며, 변경 시 입학 홈페이지 공지 예정</li> </ul> </li> </ul>																																																																																									
장소	<ul style="list-style-type: none"> <li>모집단위별 지정된 장소(추후 입학 홈페이지 공지)</li> </ul>																																																																																									
면접고사 평정표 항목	<ul style="list-style-type: none"> <li>지원자는 지정된 기간 내에 입학 홈페이지에서 '학과 선택 동기 및 학업계획' 입력 후 면접고사 문항을 확인하여야 합니다. (미입력 시 조회 불가하며, 면접고사에서 불이익 발생 가능)</li> <li>'학과 선택 동기 및 학업계획'은 반드시 <b>300자 이상 ~ 1,000자 이내</b> 입력해야 하며, 입력한 내용은 면접 시 평정 점수에 반영됩니다.</li> <li><b>대입전형 운영의 공정성 확보를 위하여 평가에 영향을 줄 수 있는 지원자의 개인정보(수험번호, 이름, 고교명 등)는 일체 작성하거나 표시하지 않습니다.</b></li> <li>면접고사 평정표 양식</li> </ul>																																																																																									
	<div style="text-align: center;"> <h2>2027학년도 수시모집 면접고사 평정표</h2> </div> <p>1. 전산 기재란</p> <table border="1" style="width: 100%; text-align: center;"> <thead> <tr> <th style="width: 33%;">모집단위</th> <th style="width: 33%;">면접조</th> <th style="width: 33%;">가번호</th> </tr> </thead> <tbody> <tr> <td> </td> <td> </td> <td> </td> </tr> </tbody> </table> <p>2. 수험생 작성란(사전 온라인 작성)</p> <table border="1" style="width: 100%; text-align: center;"> <thead> <tr> <th>모집단위(학과) 선택 동기 및 학업계획</th> </tr> </thead> <tbody> <tr> <td>※반드시 300자 이상 ~ 1,000자 이내 작성</td> </tr> </tbody> </table> <p>3. 면접관 작성란</p> <table border="1" style="width: 100%; text-align: center;"> <thead> <tr> <th style="width: 25%;">면접문항 번호</th> <th style="width: 25%;">면접관 번호</th> <th style="width: 25%;">면접관 성명</th> <th style="width: 25%;">(인)</th> </tr> </thead> <tbody> <tr> <td> </td> <td> </td> <td> </td> <td> </td> </tr> </tbody> </table> <table border="1" style="width: 100%; text-align: center;"> <thead> <tr> <th style="width: 45%;">구분</th> <th style="width: 15%;">평정항목</th> <th colspan="5">평정 점수 (각 항목당 0~20점)</th> <th style="width: 20%;">결시</th> </tr> </thead> <tbody> <tr> <td rowspan="2">전공 선택의 열의 (열정, 동기, 기초지식)</td> <td> </td> <td>0</td> <td>5</td> <td>10</td> <td>15</td> <td>20</td> <td rowspan="6"> </td> </tr> <tr> <td> </td> <td> </td> <td> </td> <td> </td> <td> </td> <td> </td> </tr> <tr> <td rowspan="2">문항 이해도</td> <td> </td> <td>0</td> <td>5</td> <td>10</td> <td>15</td> <td>20</td> </tr> <tr> <td> </td> <td> </td> <td> </td> <td> </td> <td> </td> <td> </td> </tr> <tr> <td rowspan="2">문제해결 능력 (사고력, 논리력, 창의력)</td> <td> </td> <td>0</td> <td>5</td> <td>10</td> <td>15</td> <td>20</td> </tr> <tr> <td> </td> <td> </td> <td> </td> <td> </td> <td> </td> <td> </td> </tr> <tr> <td rowspan="2">의사소통 능력 (언어 구사력, 표현력)</td> <td> </td> <td>0</td> <td>5</td> <td>10</td> <td>15</td> <td>20</td> </tr> <tr> <td> </td> <td> </td> <td> </td> <td> </td> <td> </td> <td> </td> </tr> <tr> <td rowspan="2">행동특성 (침착성, 예의, 단정성)</td> <td> </td> <td>0</td> <td>5</td> <td>10</td> <td>15</td> <td>20</td> </tr> <tr> <td> </td> <td> </td> <td> </td> <td> </td> <td> </td> <td> </td> </tr> </tbody> </table>	모집단위	면접조	가번호				모집단위(학과) 선택 동기 및 학업계획	※반드시 300자 이상 ~ 1,000자 이내 작성	면접문항 번호	면접관 번호	면접관 성명	(인)					구분	평정항목	평정 점수 (각 항목당 0~20점)					결시	전공 선택의 열의 (열정, 동기, 기초지식)		0	5	10	15	20								문항 이해도		0	5	10	15	20							문제해결 능력 (사고력, 논리력, 창의력)		0	5	10	15	20							의사소통 능력 (언어 구사력, 표현력)		0	5	10	15	20							행동특성 (침착성, 예의, 단정성)		0	5	10	15	20					
모집단위	면접조	가번호																																																																																								
모집단위(학과) 선택 동기 및 학업계획																																																																																										
※반드시 300자 이상 ~ 1,000자 이내 작성																																																																																										
면접문항 번호	면접관 번호	면접관 성명	(인)																																																																																							
구분	평정항목	평정 점수 (각 항목당 0~20점)					결시																																																																																			
전공 선택의 열의 (열정, 동기, 기초지식)		0	5	10	15	20																																																																																				
문항 이해도		0	5	10	15	20																																																																																				
문제해결 능력 (사고력, 논리력, 창의력)		0	5	10	15	20																																																																																				
의사소통 능력 (언어 구사력, 표현력)		0	5	10	15	20																																																																																				
행동특성 (침착성, 예의, 단정성)		0	5	10	15	20																																																																																				

전형 운영 | 지원서 접수 | 면접고사 | 수시모집 | 2026학년도 | 수시모집 | 면접고사 | 평정표 | 양식 |

# VII 면접고사

<p><b>면접고사 방법</b></p>	<ul style="list-style-type: none"> <li>• 모집단위별로 면접관 3인이 1개 조로 수험생 1인 면접을 실시합니다.</li> <li>• 사전 공개된 모집단위별 면접 문항 중 1개 문항을 질문합니다.</li> <li>• 면접관은 면접 문항과 수험생이 작성한'학과 선택 동기 및 학업계획'에 대한 질문을 하며 면접고사를 진행합니다.</li> <li>• <b>대입전형 운영의 공정성 확보를 위하여 면접고사는 블라인드 평가로 진행하며, 면접 시 평정에 영향을 줄 수 있는 교복 착용 및 지원자의 개인정보(수험번호, 이름, 고교명 등)를 언급할 경우 불이익을 받을 수 있습니다.</b></li> <li>• 평가과정의 공정성 및 투명성을 제고하고, 이를 증빙하기 위하여 수험생의 동의를 받아 평가 과정을 녹화하고 보존할 수 있습니다.</li> </ul>
<p><b>면접고사 점수 산출방법</b></p>	<ul style="list-style-type: none"> <li>• 면접관이 평정한 점수를 관련 지침에 의거 산출한 이후 반영합니다.(소수점 셋째 자리에서 반올림)</li> <li>• 모집단위별 편성된 조가 2개 이상인 경우 관련 지침에 의거 조별 평균의 차이를 보정 후 산출합니다.</li> </ul>
<p><b>유의사항</b></p>	<ul style="list-style-type: none"> <li>• <b>고사 당일 수험표(사진 부착) 및 신분증을 반드시 지참해야 합니다.(미지참 시 면접고사 응시 불가)</b> ※ 신분증: 주민등록증, 청소년증, 여권, 운전면허증, 생년월일 및 사진이 부착된 학생증 등(핸드폰 촬영본, 사본 등은 불가)</li> <li>• 고사 시작 30분 전까지 지정 대기실에 입실하여야 합니다.</li> <li>• 수험생은 개인별로 입학 홈페이지를 통하여 면접고사 일정과 장소를 반드시 확인하여야 합니다. (개별통보 미진행)</li> <li>• <b>면접고사 결시자, 부정행위자 및 고사 진행을 고의적으로 방해한 자는 불합격 처리되며, 입학 사정에서 제외됩니다.</b></li> </ul>





### 체육학전공 실기고사 관련사항

- ① 실기고사 종목 및 준비물  
 - 평정종목: 윗몸 일으키기, 제자리 멀리뛰기, 10M 왕복달리기  
 - 준비물: 체육복, 운동화 등

② 실기고사 배점표

배점	남자용			여자용		
	윗몸 일으키기 (회)	제자리 멀리뛰기 (cm)	10M 왕복달리기 (초)	윗몸 일으키기 (회)	제자리 멀리뛰기 (cm)	10M 왕복달리기 (초)
700	70 이상	280 이상	8.50 이하	60 이상	230 이상	9.50 이하
630	67~69	277~279	8.51~8.70	57~59	227~229	9.51~9.70
560	64~66	274~276	8.71~8.90	54~56	224~226	9.71~9.90
490	61~63	271~273	8.91~9.10	51~53	221~223	9.91~10.10
420	58~60	268~270	9.11~9.30	48~50	218~220	10.11~10.30
350	55~57	265~267	9.31~9.50	45~47	215~217	10.31~10.50
280	52~54	262~264	9.51~9.70	42~44	212~214	10.51~10.70
210	49~51	259~261	9.71~9.90	39~41	209~211	10.71~10.90
140	46~48	256~258	9.91~10.10	36~38	206~208	10.91~11.10
70	43~45	253~255	10.11~10.30	33~35	203~205	11.11~11.30
0	42 이하	252 이하	10.31 이상	32 이하	202 이하	11.31 이상

※ 파울 및 기관자는 최하위 점수로 평가합니다.

- ③ 실기고사 점수 산출방법  
 - 종목별 취득점수의 평균값을 실기고사 점수로 반영합니다.  
 - 환산 공식: 종목별 취득점수 합산 값(2,100점 만점) ÷ 3  
 - 소수점 발생 시 소수점 셋째 자리에서 반올림 처리합니다.

### 태권도학전공 실기고사 관련사항

- ① 실기고사 종목(다음 중 원서접수 시 선택)  
 - 품새(태극7장, 고려형)  
 - 타겟 겨루기(30초씩 2회전)  
 - 시범(돌려차기 3단계)  
 - 시범(540도 뒤후려차기 1단계)

② 준비물: 도복

③ 실기고사 배점표

1등급	2등급	3등급	4등급	5등급	6등급	7등급	8등급	9등급
700	600	500	400	300	200	100	50	0

- ④ 실기고사 점수 산출방법  
 - 평가위원이 평정한 점수를 관련 지침에 의거 산출한 이후 반영합니다.  
 - 소수점 발생 시 소수점 셋째 자리에서 반올림 처리합니다.

⑤ 시범 종목은 2회씩 기회를 부여합니다.

### 유의사항

- **고사 당일 수험표(사진 부착) 및 신분증을 반드시 지참해야 합니다. (미지참 시 고사 응시 불가)**  
 ※ 신분증: 주민등록증, 청소년증, 여권, 운전면허증, 생년월일 및 사진이 부착된 학생증 등 (핸드폰 촬영본, 사본 등은 불가함)
- 고사 시작 30분 전까지 지정 고사실 또는 대기실에 입실하여야 합니다.
- 수험생은 개인별로 입학 홈페이지를 통하여 실기고사 일정과 장소를 반드시 확인하여야 합니다.
- **실기고사 결시자, 부정행위자 및 고사 진행을 고의적으로 방해한 자는 불합격 처리되며, 입학 사정에서 제외됩니다.**

# IX

## 합격자 선발기준

### 1 합격자 선발기준 기본 원칙

가. 각 전형요소별 점수를 일괄 합산하여 지원자 중에서 고득점자 순으로 선발합니다.

나. 동점자가 발생하는 경우 동점자 처리기준에 따라 선발합니다.

다. 다음에 해당하는 경우 입학사정에서 제외 또는 상지대학교 대학입학전형사정위원회의 심의를 거쳐 불합격 처리합니다.

- 지원자격 미달자
- 입학원서를 위·변조하여 제출한 자 / 서류를 미제출(미비)하거나 위·변조하여 제출한 자
- 대학별고사(실기고사, 면접고사) 결시자, 부정행위자 및 고사 진행을 고의적으로 방해한 자
- 수능 최저학력기준이 있는 모집단위 지원자가 수능 최저학력기준을 충족하지 못한 경우
- 기타 대학수학능력이 현저히 부족하다고 판단되거나 입학 허가가 부적절하다고 판단된 경우 등

라. 지원방법 및 이중등록 금지 위반, 허위 기재, 부정행위 등 기타 부정한 방법으로 합격 및 입학한 사실이 확인될 경우 입학 전·후를 막론하고 입학(합격)을 취소하며, 이에 따른 입학(합격) 취소자에게는 등록금을 환불하지 않습니다.

### 2 동점자 처리기준

가. 동점자 처리 시 학교생활기록부가 있는 자와 없는 자가 동점인 경우

- ① 학교생활기록부가 있는 자 ② 학교생활기록부가 없는 자 순으로 선발합니다.

나. 학교생활기록부가 있는 자간의 동점자 처리기준

구분	동점자 처리기준
학생부교과전형	① - 1학년 ~ 3학년 1학기까지 전체 과목 평균 석차 등급순으로 처리 ② - ①에도 불구하고 동점인 경우, 관련 지침에 의거한 기준에 따라 처리합니다.
학생부종합전형	① - (한의예과)학생부 서류평가 반영 성적 총점순으로 처리 - (일반학과)학생부 서류평가 항목 중 <진로역량> 성적순으로 처리 ② - ①에도 불구하고 동점인 경우, 관련 지침에 의거한 기준에 따라 처리합니다.
실기/실적전형	① - 실기고사 또는 입상실적 반영 성적 총점순으로 처리 ② - ①에도 불구하고 동점인 경우, 관련 지침에 의거한 기준에 따라 처리합니다.

다. 학교생활기록부가 없는 자간의 동점자 처리기준

구분	동점자 처리기준
학생부교과전형	① - 검정고시 응시과목 전체 평균점수순으로 처리 ② - ①에도 불구하고 동점인 경우, 관련 지침에 의거한 기준에 따라 처리합니다.
학생부종합전형	① - (한의예과)학생부 서류평가 반영 성적 총점순으로 처리 - (일반학과)학생부 서류평가 항목 중 <진로역량> 성적순으로 처리 ② - ①에도 불구하고 동점인 경우, 관련 지침에 의거한 기준에 따라 처리합니다.
실기/실적전형	① - 실기고사 또는 입상실적 반영 성적 총점순으로 처리 ② - ①에도 불구하고 동점인 경우, 관련 지침에 의거한 기준에 따라 처리합니다.

### 3 성적산출 시 소수점이 발생하는 경우 소수점 셋째 자리에서 반올림합니다. (모든 단계 적용)

### 4 기타 본 모집요강에 명시되지 않은 선발기준 등은 상지대학교 대학입학전형관리위원회의 결정에 따라 처리합니다.

전형요건  
 전형방법  
 전형요소  
 합격자 선발기준  
 지원자격  
 지원방법  
 지원서류  
 지원시기  
 지원장소  
 지원비용  
 지원절차  
 전형결과  
 등록금  
 기타사항



# 지원자 및 합격자 유의사항

※ 모든 수험생은 다음 사항들을 숙지하여 불이익을 받지 않도록 유의하시기 바랍니다.  
 ※ 합격자 발표는 상지대학교 입학 홈페이지를 통해 공고하며, 별도의 개별통보는 하지 않습니다.  
 (수험생이 합격 여부를 조회한 이후 합격 여부에 따라 안내문, 합격증 등을 출력해야 합니다.)

## 1 원서접수 및 등록에 관한 유의사항

### 가. 원서접수

- 1) 원서접수는 인터넷으로만 실시합니다. (단, 만학도 전형은 수기접수 병행)
- 2) 원서접수 시 하나의 전형에서는 하나의 모집단위에만 지원할 수 있습니다.
- 3) 입학원서의 모든 입력사항은 정확하게 입력해야 하며, 기재사항(주소, 전화번호 등 일체)을 잘못 적어 본인에게 연락이 되지 않아 불이익을 받는 경우 상지대학교에서는 책임지지 않습니다.(전형기간 중 연락처 등이 변경되는 경우 즉시 상지대학교 입학팀에 통보하여 반영해야 합니다.)
- 4) 접수된 서류는 반환 및 수정이 불가하며, 불가항력적인 사유로 인한 경우 외에는 전형료를 반환하지 않습니다.
- 5) 고등학교 2024년 2월 졸업자 ~ 2027년 2월 졸업예정자는 학교생활기록부 온라인 제공에 동의하여야만 학생부 직접 제출 절차가 생략됩니다. (단, 2005년 2월 ~ 2023년 2월 졸업자 중 희망하는 경우 온라인 제공 신청 가능하며 세부방법은 입학 홈페이지 공지 예정)
- 6) 검정고시 2018년 1회차 ~ 2026년 1회차 합격자는 나이스 대국민서비스를 통하여 검정고시 대입전형 온라인 제공 신청을 완료하여야만 제출서류 직접 제출 절차가 생략됩니다.
- 7) 상지대학교에 지원한 모든 지원자는 원서접수와 동시에 대학수학능력시험 성적자료 온라인 제공에 동의하는 것으로 간주합니다.

### 나. 복수지원 허용범위

- 1) 수시모집은 수험생별로 최대 6회까지 지원 가능합니다.
  - 타 대학(교육대학 포함)을 지원한 횟수를 모두 포함하나, 산업대학, 전문대학, 특별법에 의해 설치된 대학(육·해·공군사관학교, 국군간호사관학교, 경찰대학, 광주과학기술원, 대구경북과학기술원, 울산과학기술원, 한국과학기술원, 한국에너지공과대학교, 한국예술종합학교, 한국전통문화대학교, 한국폴리텍대학, 한국방송통신대학교 등)은 해당되지 않습니다.
- 2) 수험생이 6개 전형을 초과하여 지원할 경우, 초과 접수한 모든 전형은 모두 취소처리 됩니다.
- 3) 상지대학교에는 전형 이름이 다르면 전형간 복수지원을 허용합니다.(최대 6개까지 가능)
  - 동일한 모집단위를 전형을 달리하여 지원할 수 있습니다.
- 4) 복수 지원 금지사항
  - 수시모집에서 대학(산업대학, 교육대학, 전문대학 포함)의 합격자(최초합격자, 충원합격자)는 수시모집 등록 여부와 무관하게 정시모집 및 추가모집에 지원할 수 없습니다.
  - 전문(산업)대학 수시모집 합격자는 다른 모집시기에 실시하는 대학, 산업대학, 교육대학 및 전문대학의 모집에 지원할 수 없으며, 대학, 산업(전문)대학 및 교육대학의 수시모집에 합격한 자도 전문(산업)대학이 실시하는 다른 모집시기에 지원할 수 없습니다.
- 5) 입학전형이 종료된 이후 복수지원 위반 사실이 전산자료 검색을 통해 확인될 경우 입학을 무효로 합니다.

### 다. 이중등록 금지

- 1) 입학할 학기가 같은 2개 이상의 대학(산업대학, 교육대학, 전문대학 포함)에 합격한 자는 1개의 대학에만 등록(등록 확인 예치금 납부 포함)해야 합니다.
- 2) 1개의 대학에 등록한 이후 다른 대학에 충원합격한 경우
  - 충원합격한 대학에 등록할 경우: 차순위 수험생의 합격 기회 박탈 등 선의의 피해자 발생을 사전에 방지하기 위하여 기등록 대학을 즉시 등록 포기한 후 충원합격한 대학에 등록해야 합니다.
  - 충원합격한 대학을 포기할 경우: 충원합격한 대학에 즉시 등록 포기 의사(신청)를 표시해야 합니다.
- 3) 수시모집 '문서등록'을 완료하는 것은 등록 의사를 밝힌 것으로 간주합니다.



# XI 전형료

## ○ 전형유형별 전형료

전형 및 모집단위			일반 관리비	서류평가 (학생부/실적)	면접고사	실기고사	인터넷 원서접수 수수료	최종 결제금액
학생부 교과	교과일반 교과강원인재 사회통합특별	전 모집단위	30,000원	-	-	-	5,000원	35,000원
학생부 종합	종합일반 종합강원인재	전 모집단위		20,000원 (학생부)	-	-	5,000원	55,000원
실기/ 실적	실기일반	리빙디자인학과 산업융합디자인학과 시각영상디자인학과 만화애니메이션학과		-	-	40,000원 (예능)	5,000원	75,000원
		체육학전공 태권도학전공		-	-	45,000원 (체능)	5,000원	80,000원
	실적일반	생활체육학전공(아간)		10,000원 (실적)	-	-	5,000원	45,000원
	특기자	전 모집단위		10,000원 (실적)	20,000원	-	5,000원	65,000원
(정원의외) 학생부 종합	농어촌학생 장애인 등 대상자	전 모집단위		-	-	-	5,000원	35,000원

※ 교과강원인재균형 및 교육기회균등, 만학도 전형은 대학 부담으로 전형료가 면제됩니다.

## ○ 전형료 환불

원서접수가 완료된 이후 접수를 취소하거나 변경할 수 없으며, 전형료는 반환되지 않습니다.

단, 고등교육법 제34조의4(입학전형료) 및 고등교육법시행령 제42조의3(입학전형료)에 의거 다음과 같이 전형료 전액 또는 일부를 환불합니다.

반환 사유	반환금액
입학전형에 응시한 사람이 착오로 과납한 경우	과납한 금액
대학의 귀책사유로 입학전형에 응시하지 못하는 경우	납부한 입학전형료 전액
천재지변으로 인하여 입학전형에 응시하지 못한 경우	납부한 입학전형료 전액
질병 또는 사고 등으로 의료기관에 입원하거나 본인의 사망으로 입학전형에 응시하지 못한 경우 (해당 사항을 증명할 수 있는 경우만 해당)	납부한 입학전형료 전액
면접고사 또는 실기고사 등 대학별고사가 포함된 전형에 지원한 인원이 지원자격 미달 및 서류 미제출로 대학별고사 응시가 불가능한 경우 (단순 결사한 경우는 해당되지 않음)	대학별고사에 해당하는 금액



# XIII

## 2026학년도 수시모집 입시결과

### ○ 2027학년도 전형요소

- 학생부교과 전형: 학생부 교과성적 100% (정량), 출결은 총점에서 감점 반영
- 학생부종합 전형: 한의예과 학생부 교과성적 20% (정량) + 서류평가 80% (정성) / 일반학과 서류평가 100% (정성)
- 실기/실적 전형(실기일반): 학생부 교과성적 30% (정량) + 실기고사 70%, 출결은 총점에서 감점 반영
- 실기/실적 전형(실적일반): 학생부 교과성적 30% + 실적 70%, 출결은 총점에서 감점 반영
- 실기/실적전형(특기자): 학생부 교과성적 10% + 실적 60% + 면접고사 30%, 출결은 총점에서 감점 반영

### 1 교과일반

모집단위명	모집인원	지원인원	경쟁률	총원합격 예비번호	최초합격자		최종등록자(신입생)		비고
					50%cut	70%cut	50%cut	70%cut	
한의예과	7	192	27.4	18	1.1	1.1	1.2	1.2	수능 최저 충족: 37명
간호학과	35	374	10.7	54	2.4	2.5	2.7	2.8	수능 최저 충족: 128명
물리치료학과	10	99	9.9	16	1.8	2.0	2.3	2.3	
보건계열	70	261	3.7	166	3.9	4.0	4.7	4.9	
임상병리학과	10	135	13.5	26	2.6	2.7	2.8	2.9	
작업치료학과	27	241	8.9	85	3.4	3.6	4.2	4.3	
경찰법학과	42	200	4.8	117	3.7	3.8	4.5	4.7	
군사학과	32	146	4.6	89	3.8	4.0	4.8	5.1	
사회복지학과	30	156	5.2	74	3.8	3.8	4.3	4.4	
유아교육학과	23	156	6.8	79	3.7	3.8	4.4	4.6	
문화콘텐츠학과	35	186	5.3	112	3.7	3.9	4.9	5.4	
미디어영상광고학과	45	292	6.5	125	3.5	3.6	4.3	4.6	
지역혁신행정학과	30	62	2.1	32	5.1	5.6	5.9	6.6	
경영학과	36	145	4.0	88	3.9	4.0	4.5	4.9	
국제경영학과	35	103	2.9	68	4.8	5.1	5.5	6.0	
호텔항공관광경영학과	35	115	3.3	78	4.4	4.5	4.9	5.5	
동물자원학과	31	159	5.1	85	3.6	3.8	4.3	4.4	
스마트팜생명과학과	32	114	3.6	82	3.8	4.0	4.5	5.1	
조경산림학과	32	82	2.6	50	3.9	4.1	5.0	5.3	
건설환경공학과	32	81	2.5	49	4.3	4.6	5.3	5.9	
소방공학과	37	170	4.6	84	4.1	4.3	4.9	5.3	
전기전자공학과	37	111	3.0	73	4.2	4.4	5.3	5.9	
컴퓨터공학과	34	121	3.6	87	4.1	4.3	4.9	5.5	
소프트웨어학과	37	85	2.3	48	4.5	4.6	5.1	5.3	
리빙디자인학과	10	20	2.0	10	4.4	4.8	4.8	4.8	
산업융합디자인학과	12	27	2.3	15	3.2	3.4	4.2	4.5	
만화애니메이션학과	20	90	4.5	70	2.6	2.7	4.7	5.2	
자유전공학부	45	293	6.5	97	4.0	4.1	4.9	5.0	



# XIII

## 2026학년도 수시모집 입시결과

### 4 사회통합특별

모집단위명	모집인원	지원인원	경쟁률	총원합격 예비번호	최초합격자		최종등록자(신입생)		비고
					50%cut	70%cut	50%cut	70%cut	
간호학과	3	45	15.0	0	2.7	2.7	2.7	2.7	수능 최저 충족: 19명
임상병리학과	2	15	7.5	9	1.6	1.6	3.8	3.8	
작업치료학과	2	10	5.0	4	2.4	2.4	4.3	4.3	
경찰법학과	3	10	3.3	7	4.4	4.4	5.9	5.9	
사회복지학과	3	18	6.0	8	3.3	3.3	5.2	5.2	
전기전자공학과	3	7	2.3	4	4.3	4.3	4.3	4.3	
컴퓨터공학과	2	5	2.5	3	4.9	4.9	6.0	6.0	

### 5 종합일반

모집단위명	모집인원	지원인원	경쟁률	총원합격 예비번호	최초합격자		최종등록자(신입생)		비고
					50%cut	70%cut	50%cut	70%cut	
한의예과	15	350	23.3	15	1.4	1.4	1.5	1.6	수능 최저 충족: 111명
물리치료학과	11	83	7.6	17	2.7	2.9	3.1	3.2	
보건계열	10	24	2.4	14	4.2	4.4	4.5	4.8	
임상병리학과	12	91	7.6	23	3.2	3.2	3.4	3.6	
작업치료학과	12	27	2.3	14	4.7	4.8	5.2	5.4	
경찰법학과	5	25	5.0	4	4.3	4.3	4.8	4.8	
사회복지학과	8	38	4.8	22	4.2	4.5	4.6	4.8	
유아교육학과	10	31	3.1	5	4.7	4.9	5.3	5.3	
문화콘텐츠학과	7	23	3.3	8	4.1	4.5	4.4	4.5	
미디어영상광고학과	5	28	5.6	11	4.1	4.1	5.0	5.0	
경영학과	10	20	2.0	9	4.1	4.7	5.7	6.2	
호텔항공관광경영학과	5	13	2.6	5	4.8	4.8	6.4	6.4	
동물자원학과	5	21	4.2	5	3.5	3.5	4.7	4.7	
리빙디자인학과	5	16	3.2	11	4.8	4.8	4.8	5.9	
산업융합디자인학과	5	8	1.6	3	5.4	5.4	5.4	5.4	
시각영상디자인학과	20	50	2.5	30	3.9	4.1	4.2	5.7	
체육학전공	10	39	3.9	7	4.2	4.5	4.3	4.5	
자유전공학부	20	66	3.3	25	4.8	5.3	5.5	5.8	



[ 진심은 결국 사람의 마음을 움직인다. ]

## 6 종합강원인재

모집단위명	모집인원	지원인원	경쟁률	충원합격 예비번호	최초합격자		최종등록자(신입생)		비고
					50%cut	70%cut	50%cut	70%cut	
한의예과	8	106	13.3	5	1.4	1.4	1.5	1.8	수능 최저 충족: 31명
물리치료학과	2	8	4.0	1	2.9	2.9	3.2	3.2	
보건계열	10	12	1.2	2	5.1	5.2	5.2	5.3	
임상병리학과	3	13	4.3	2	3.8	3.8	3.9	3.9	
사회복지학과	4	12	3.0	4	4.4	5.0	5.2	5.5	
경영학과	2	4	2.0	1	4.8	4.8	4.8	4.8	

## 7 실기일반

모집단위명	모집인원	지원인원	경쟁률	충원합격 예비번호	최초합격자		최종등록자(신입생)		비고
					50%cut	70%cut	50%cut	70%cut	
리빙디자인학과	15	28	1.9	11	4.8	5.2	5.3	5.6	교과 30%+실기70%
산업융합디자인학과	28	38	1.4	10	4.9	5.2	5.1	5.5	
시각영상디자인학과	25	69	2.8	34	4.3	4.7	4.6	4.7	
체육학전공	40	213	5.3	41	4.8	5.1	5.2	5.5	
태권도학전공	46	212	4.6	40	5.3	5.9	5.8	6.3	
만화애니메이션학과	30	134	4.5	24	4.6	5.1	4.9	5.2	교과 25%+출결5%+실적70%
생활체육학전공(야)	20	50	2.5	28	4.9	5.6	5.8	6.8	

## 1 장학제도

### 가. 신입생 장학

수혜자격	지급조건	장학금액		
상지스타트 장학금	최초합격자	수업료 100만원 면제(첫학기)		
	총원합격자	수업료 50만원 면제(첫학기)		
지역인재전형	최종등록자	수업료 150만원 면제(첫학기)		
입학성적 학과별 1위	최초합격자	수업료 100% 면제(첫학기)		
교과성적 우수자	<b>교과성적우수</b>			
	평균석차(등급)	장학금	장학지원	
	1.00 ~ 1.30	100만원 (수업료 면제)	3개 학기	
	1.31 ~ 1.60		2개 학기	
1.61 ~ 2.00	1개 학기			
※한의예과, 간호학과 제외				
수능성적 우수자	<b>수능성적우수</b>			
	모집단위	수능성적(국어,수학,탐구)	장학금	장학지원
	한의예과	백분위 평균 99점 이상 전원	100만원 (수업료 면제)	2개 학기
간호학과	백분위 평균 75점 이상 전원			

### 나. 신입생 학비감면 장학

장학금명	선발대상	장학금액
보훈, 새터민	국가유공자 자녀 또는 국가유공자 본인 학생 북한이탈주민 자녀 또는 북한이탈주민 본인 학생 (자녀 : 국고 50%, 교비 50% 지원, 본인 : 교비 100% 지원)	등록금 전액 지원
상지	상지학원 소속 고교(대관령고등학교) 졸업자	입학 시 수업료 20% 면제
동문자녀	상지대학교 졸업생 자녀가 우리대학교에 신입학하는 학생	입학 시 수업료 20% 면제
장애인	장애 등록이 되어 있는 학생(본인)	<b>장애의 정도가 심한 학생 :</b> 입학 시 수업료 30% 면제 <b>장애의 정도가 심하지 않은 학생 :</b> 입학 시 수업료 25% 면제
화목	직계가족 또는 형제지매(부부를 포함한 동일 가정의 가족) 2인 이상이 재학할 경우 1인 지급	입학 시 수업료 25% 면제
다문화가정	다문화가정 자녀 또는 이민자 본인 학생 입학	입학 시 수업료 30% 면제

※ 별도 공지되는 신청기간에 학비감면신청서 및 증빙서류를 제출하고 장학금 수혜 가능

### 다. 체육특기자 대상 장학

- 체육특기자전형으로 입학한 신입생 중 장학부서의 지급 기준에 따른 대상자에 한하여 장학금을 지급함.
- 체육특기자전형 모집 인원과 장학 대상자 인원은 상이할 수 있음.

### ※ 유의사항

- 국가장학정책에 따라 장학금은 변경될 수 있음
- 입학성적장학금 외 교내 장학은 학비감면 장학(보훈, 새터민, 다문화가정, 장애인, 화목, 동문자녀, 체육특기, 부서관, 군위탁생, 공무원, 상지희망장학 등)으로 다양한 장학혜택을 받을 수 있음
- 입학성적장학금을 포함한 각 종류별 교내장학금은 2개 이상 중복되는 경우 유리한 1개 장학만 적용함
- 수업료 100% 면제(첫학기)는 국가장학금 정책에 따라 변경될 수 있음
- 재학 중 대학 사정에 따라 장학 내용이 변경될 수 있음
- 신입생 장학제도(국가장학금 포함)는 등록금 지원 목적의 장학금으로 등록금을 초과하여 지급할 수 없음(등록금 범위 내 지급)
- 신입생의 장학금 수혜 기회를 확대하기 위해 국가장학금 신청을 권장함



[ 오늘 흘린 땀은 내일의 자신감을 만든다. ]

## 2 국가장학금

### 가. 국가장학금 1유형

한국장학재단의 국가장학금(1유형)은 반드시 신청하기 바랍니다.(한국장학재단 홈페이지 및 어플 <http://www.kosaf.go.kr>)

- \* 선발조건: 소득기준 및 성적기준 충족자(신입생은 소득기준만 적용함)
- \* 지급금액: 등록금 전액 ~ 50만원 / 학생의 학자금지원구간에 따라 차등 지급

### 나. 국가우수장학(인문100년, 예술체육비전, 이공계)

- \* 지급금액: 등록금 전액 및 생활비 지원(기초생활수급자 250만원 추가 지급)

### 다. 희망사다리 장학

- \* 지급금액: 등록금 전액 및 학업장려비 대상자 추가 지급

### 라. 주거안정장학금

- \* 지급금액: 월 최대 20만원(연간 최대 240만원)

## 3 한국장학재단 지역인재 장학금

### 가. 지원자격

비수도권 고교를 졸업하고, 비수도권 대학에 입학한 학자금 지원 '라'구간 이하 신입생 중 국가장학금 신청 절차(가구원 동의, 서류 제출)를 완료하여 소득 수준이 파악된 학생

- ※ 비수도권 고교: 수도권(서울, 경기, 인천)을 제외한 고교

### 나. 선발기준 및 지원 규모(신규 선발 기준)

구분	선발기준	지원기간	지원규모	선발인원
성적우수 (학자금 지원 기초-‘나’구간)	내신 또는 수능 3등급 이내	전 학기 (정규학기)	등록금 전액 면제	15명 내외
성적우수 (학자금 지원 ‘다’구간-‘라’구간)		1년 (2개 학기)		
특성화 (학자금 지원 기초-‘나’구간)	대학자체선발기준 (학과장 추천 등)	전 학기 (정규학기)	등록금 전액 면제	15명 내외
특성화 (학자금 지원 ‘다’구간-‘라’구간)		1년 (2개 학기)		
계속지원 (학자금 지원 기초-‘나’구간)	직전학기 최소 12학점 이상 이수,	전 학기 (정규학기)	등록금 전액 면제	성적우수 또는 특성화 선발인원 중 기준 충족인원
계속지원 (학자금 지원 ‘다’구간-‘라’구간)	직전학기 80점(B)이상, ‘라’구간 이하	1년 (2개 학기)		

- ※ 학자금 지원 구간 구분은 한국장학재단 지침에 따라 변동될 수 있음
- ※ 선발인원은 한국장학재단 지역인재장학금 지원규모에 따라 변동될 수 있음
- ※ 법령에 따라 등록금 전액 지원받는 보호대상자 등은 장학금 대상에서 제외
- ※ 특성화 선발기준: 전국대회수상자, 국가기술자격취득자, 다재능기정, 학과관련 자격증 취득자, 봉사시간우수자, 학과장추천자 등

## 4 한국장학재단 학자금 대출

### 가. 대출 종류: 일반상환 학자금대출, 취업후 상환 학자금대출, 농어촌 학자금대출

### 나. 대출금리: 연 1.7%초 저금리(매 학기 장학재단 별도 공시)

### 다. 대출금액: 등록금 전액 및 학기별 200만원 생활비 대출 가능

- ※ 장학금(교내, 교외, 국가장학) 및 학자금 대출 개인별 상담
- ※ 학생지원팀 033-730-0137

## 5 학사제도

### 가. 전과

- 전과는 입학 후 1개 학기 이상 이수한 학생에게 매 학기 초에 허가합니다. (횟수, 성적 제한 없음)
- 전과 불허대학 및 학과 : 한의과대학, 간호학과, 물리치료학과, 임상병리학과, 작업치료학과, 유아교육학과  
※ 학과운영 및 사정에 따라 변경될 수 있습니다.

### 나. 다전공

- 학과(부)로 입학하여 선택한 제1전공과 제2전공에 대하여 전공별 소요학점 및 졸업에 필요한 학점을 이수 시 다전공 학위를 취득하도록 하는 제도입니다.
- 신청자격 : 7학기 이내 재학생
- 다전공 불허대학 및 학과 : 한의과대학, 간호학과, 물리치료학과, 임상병리학과, 작업치료학과, 유아교육학과  
※ 학과운영 및 사정에 따라 변경될 수 있습니다.

### 다. 조기졸업

- 6학기(계절학기 제외) 이상 수료한 자로 졸업학점을 충족하며 매 학기 성적이 4.0 이상인 자 또는 학·석사 연계과정에 선발된 자로 누계 평점평균이 3.7 이상인 경우 졸업을 허용하는 제도(단, 한의과대학은 제외)

### 라. 단기 및 장기 해외연수

- 재학생 중 희망자는 학교의 선발에 의해 해외 자매결연 대학에서 단기 및 장기 해외 여학연수 프로그램을 실시(77쪽 8. 글로벌 역량 강화 프로그램 참고) 하며, 해외에서 취득한 학점은 교양이나 일반선택 또는 전공 학점으로 인정

### 마. 교직과정 설치학과

- 상지대학교는 국가법률 「초·중등교육법」 및 「유아교육법」과 「교원자격검정령」에 근거하여 교직과정을 설치·운영하고 있으며 교직과정을 이수하면 중등정교사(2급), 유치원정교사(2급) 자격증을 취득할 수 있습니다.
- 중등정교사(2급) 취득 가능학과  
간호학과(보건교사 2급), 보건계열 식품영양학전공(영양교사 2급), 경영학과, 컴퓨터공학과
- 유치원정교사(2급) 취득 가능학과  
유아교육학과  
※ 교직 설치학과는 평가 결과에 따라 변경될 수 있습니다.

## 6 통학버스

노선	시외 통학버스	시내 통학버스
서울	<ul style="list-style-type: none"> <li>• 잠실(잠실)종합운동장역 2번출구 앞(등교) ↔ 강변역(하교)</li> <li>• 강동(천호역 6번 출구 도보 300미터 (구)GLAnZ 모델하우스 앞, 서울 강동구 성내동 19-1)</li> <li>• 상봉(상봉자동차학원 건너 COSTCO 택시승강장)</li> <li>• 노원(노원역 2번출구 앞)</li> </ul>	원주 시내 (원주역, 만종역, 터미널 등)
분당	<ul style="list-style-type: none"> <li>• 아탑역 2번출구 BYC 건물 앞</li> </ul>	
남양주 하남미사 신도시	<ul style="list-style-type: none"> <li>• 남양주 금곡점 우체국 앞 버스정류장</li> <li>• 미사역 버스정류장(28466 미사강변브라운스톤방면)</li> </ul>	
구리	<ul style="list-style-type: none"> <li>• 구리역 롯데백화점 건너편 LG베스트샵 앞 시외버스/공항버스 정류장 앞</li> </ul>	
수원/용인	<ul style="list-style-type: none"> <li>• 녹산문구 버스정류장/아주대(매탄 1동 우체국)/영통고기 및 영통입구 버스정류장(04170)/ 상미마을 신갈오거리 롯데캐슬레이시티(29148)/명지대 사거리 버스정류장(29046)/ 용인터미널 뒤편 용인교 다리 위</li> </ul>	
광주/곤지암	<ul style="list-style-type: none"> <li>• 광주 이마트 건너편 스타벅스 앞곤지암 1리 소머리국밥 버스정류장</li> </ul>	
이천	<ul style="list-style-type: none"> <li>• 이천 버스터미널 옆 그랜드웨딩홀 앞</li> </ul>	
여주	<ul style="list-style-type: none"> <li>• 여주 새로운병원 건너편(계양공구 앞) / 여주역 입구 다리 밑 횡단보도(자전거 및 오토바이 거치대 옆)</li> </ul>	
문막	<ul style="list-style-type: none"> <li>• 문막 롯데리아 앞 횡단보도</li> </ul>	

※ 위 노선은 사정에 따라 변경될 수 있으며, 통학 학생들의 수요 파악 후 최종 결정됩니다.

※ 통학버스 운행노선 관련 문의사항 : 학생지원팀 033-738-7529



[꾸준함은 재능을 뛰어넘는 가장 큰 힘이다.]

## 7 생활관(기숙사)

구분	믿음관(남)		비고
수용인원	456명		
신청	시기	<ul style="list-style-type: none"> <li>· 2026년 12월 중순 ~ 2027년 2월 중순</li> <li>※ 상지대학교 홈페이지 및 생활관 홈페이지 공지 (대학생활 → 학생지원기관 → 생활관 → 공지사항)</li> </ul>	<ul style="list-style-type: none"> <li>· 세부사항은 생활관 홈페이지 공지사항 확인</li> </ul>
	대상	<ul style="list-style-type: none"> <li>· 등록금을 납부(예정)한 자 중 원주시를 제외한 타 지역 거주자에 한해 지원 가능</li> <li>※ 단, 원주시내 원거리 지역(문막읍, 부론면, 귀래면, 신림면, 지정면)은 예외적으로 지원 가능</li> </ul>	
	방법	<ul style="list-style-type: none"> <li>· 생활관 신청페이지 접속 → 로그인 → 신청서 제출</li> </ul>	
선발기준	<ul style="list-style-type: none"> <li>· 입학성적 및 주민등록상 거주지를 기준으로 선발하며, 장애인 기초생활 수급자, 차상위계층 등 사회적 배려 대상자는 증빙서류 제출 시 우선 선발</li> </ul>		
관리비	납부방법	<ul style="list-style-type: none"> <li>· 납부 페이지에서 고지서 출력 후 납부(가상계좌 이체)</li> </ul>	
	금액	940,000원	<ul style="list-style-type: none"> <li>· 관생회비 10,000원 포함</li> <li>· 식대 별도</li> <li>· 기숙사비는 물가상승률에 따라 변동 가능</li> </ul>
시설	관생실	<ul style="list-style-type: none"> <li>· 1인용 침대, 책상, 책장, 옷장, 인터넷, 빨래건조대, 냉·난방 팬코일유닛, 거울</li> </ul>	
	공동	<ul style="list-style-type: none"> <li>· 정수기, 전자레인지, 사워실, 세면실, 화장실, 세탁기/건조기(충전식 카드), 음료자판기, 휴게실, 엘리베이터</li> <li>· 냉·난방 및 온수 공급은 신재생에너지 지열을 이용한 중앙공급식</li> </ul>	
입사	시기	<ul style="list-style-type: none"> <li>· 2027년 2월 말 ~ 1학기 개강(3월 초)일까지</li> </ul>	
	방배정	<ul style="list-style-type: none"> <li>· 자동배정(전산)</li> </ul>	
입사	준비물	<ul style="list-style-type: none"> <li>· 입사 제출 서류                             <ul style="list-style-type: none"> <li>- 개인정보 동의서, 건강진단서, 별첨기준표 확인서, 입사신청서 각 1부</li> <li>- 건강진단서는 2027.01.01. 이후 발급된 결핵검진(흉부 X-ray) 결과 제출</li> <li>- 모든 서류는 입사 전까지 생활관 홈페이지에 온라인 업로드 필수</li> </ul> </li> <li>· 기타 준비물 : 침구류, 세면도구, 물컵, 실내용(슬리퍼), 생활용품 등</li> <li>· 사용 가능 전자제품 : 헤어드라이어, 스탠드, 컴퓨터, 가습기(1실 1대), 멀티탭 등</li> </ul>	
		<ul style="list-style-type: none"> <li>· 식사 : 본인 부담 (교내 창조관, 민주관 식당 이용)</li> <li>· 문의 사항                             <ul style="list-style-type: none"> <li>- 믿음관(남)   TEL (033)730-0571</li> <li>FAX(033)730-0579</li> </ul> </li> </ul>	
기타			

# XIV 대학안내

구분	행복기숙사(남/여)		비고
수용인원	919명		
신청	시기	<ul style="list-style-type: none"> <li>· 2026년 12월 중순~2027년 2월 중순</li> <li>※ 상지대학교 홈페이지 및 생활관 홈페이지 공지 (대학생활 → 학생지원기관 → 생활관 → 공지사항)</li> </ul>	<ul style="list-style-type: none"> <li>· 세부사항은 생활관 홈페이지 공지사항 확인</li> </ul>
	대상	<ul style="list-style-type: none"> <li>· 등록금을 납부(예정)한 자 중 원주시를 제외한 타 지역 거주자에 한해 지원 가능</li> <li>※ 단, 원주시 내 원거리 지역(문막읍, 부론면, 귀래면, 신림면, 지정면)은 예외적으로 지원 가능</li> </ul>	
	방법	<ul style="list-style-type: none"> <li>· 생활관 신청페이지 접속 → 로그인 → 신청서 제출</li> </ul>	
선발기준	<ul style="list-style-type: none"> <li>· 입학성적 및 주민등록상 거주지를 기준으로 선발하며, 장애인, 기초생활수급자, 차상위계층 등 사회적 배려 대상자는 증빙서류 제출 시 우선 선발</li> </ul>		
관리비	납부방법	<ul style="list-style-type: none"> <li>· 납부 페이지에서 고지서 출력 후 납부(가상계좌 이체)</li> </ul>	
	금액	988,000원	<ul style="list-style-type: none"> <li>· 자치회비 10,000원 포함</li> <li>· 식대 별도</li> <li>· 기숙사비는 물가 상승률에 따라 변동 가능</li> </ul>
시설	관생실	<ul style="list-style-type: none"> <li>· 1인용 침대, 책상, 책장, 옷장, 거울, 인터넷, 천장형 냉·난방기, 온돌식 난방, 공유기, 화장실 및 샤워실</li> </ul>	
	공동	<ul style="list-style-type: none"> <li>· 지하: 공동취사실(정수기, 전자레인지, 냉장고, 가스레인지, 싱크대)</li> <li>· 1층: CU편의점, 체력단련실, 무인 복사실, 무인 택배실, 열람실, 세미나실</li> <li>· 2층: 휴게실, 세탁실(남·여 각 1실/어플 결제/세탁기, 건조기, 다리미 비치)</li> <li>· 3층~14층: 각 층 휴게실(정수기 비치)</li> <li>· 엘리베이터                             <ul style="list-style-type: none"> <li>- 여자 전용: 7층~14층(씩수 / 홀수층 구분 운행)</li> <li>- 남자 전용: 3층~7층</li> </ul> </li> </ul>	
		<ul style="list-style-type: none"> <li>· 중앙통제식 개별 냉·난방</li> </ul>	
입사	시기	<ul style="list-style-type: none"> <li>· 2027년 2월 말 ~ 1학기 개강(3월 초)일까지</li> </ul>	
	방배정	<ul style="list-style-type: none"> <li>· 자동배정(전산)</li> </ul>	
	준비물	<ul style="list-style-type: none"> <li>· 입사 제출 서류                             <ul style="list-style-type: none"> <li>- 개인정보 동의서, 건강진단서, 별점기준표 확인서, 입사신청서 각 1부</li> <li>- 건강진단서는 2027.01.01. 이후 발급된 결핵 검진(흉부 X-ray) 결과 제출</li> <li>- 모든 서류는 입사 전까지 생활관 홈페이지에 온라인 업로드 필수</li> </ul> </li> <li>· 기타 준비물: 침구류, 세면도구, 물컵, 실내화(슬리퍼), 생활용품 등</li> <li>· 사용 가능 전자제품: 헤어드라이어, 스탠드, 컴퓨터, 냉장고(SOL 이하 1실 1대), 가습기(1실 1대), 멀티탭 등</li> </ul>	
기타	<ul style="list-style-type: none"> <li>· 식사: 본인 부담 (교내 창조관, 민주관 식당 이용)</li> <li>· 문의 사항                             <ul style="list-style-type: none"> <li>- 남학생   (033)741-4333    - 여학생   (033)741-4334</li> <li>- FAX   (033)741-4339</li> </ul> </li> </ul>		



## 다. 글로벌 카페

- 외국인 교수들이 매주 다른 주제로 회화 위주의 영어 및 중국어 강의 프로그램 진행
- 운영기간: 학기중(3~6월/9~12월)
- 수강정원: 수업당 정원 12명
- 운영장소: 민주관 2층 글로벌카페
- 수강신청: 국제교류처 홈페이지 공지사항 참조

## 라. K-Step Together in Sangji University(버디)

- 우리 대학 한국인 재학생들과 외국인 유학생 간 매칭을 통해 서로의 언어와 문화를 공유하는 프로그램

## 마. 어학시험 운영

- 모의토익: 실제 토익시험과 유사한 환경에서 진행(학기당 6회 실시)

## 바. SJ-글로벌 토익특강

- 전문 강사진의 온·오프라인 특강과 체계적인 학생 관리 및 지원 시스템을 바탕으로 졸업 전 토익 목표 점수 달성 및 취업 역량 강화를 위한 토익특강 프로그램 개설

※ 글로벌역량 강화 프로그램 지원 자격은 매년 선발 기준에 따라 변경될 수 있으니, 최종 모집 공고는 국제교류처 공지사항을 참고하시기 바랍니다.

※ 문의사항: 국제교육원(영서관 302호) 033-730-0908





## 10 학습역량강화 프로그램

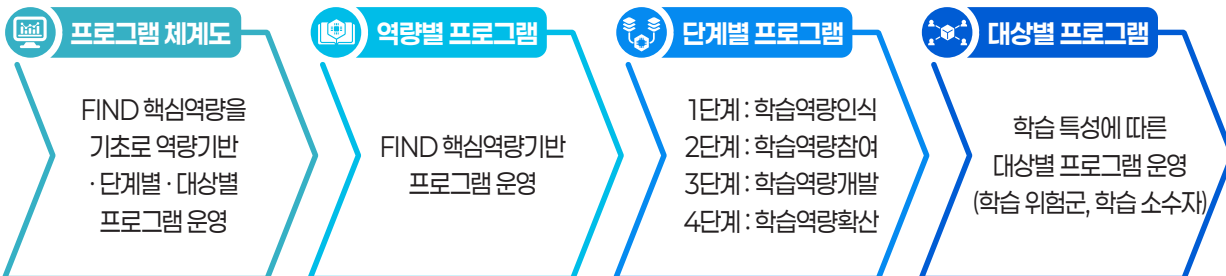

상지대학교 학습역량강화 프로그램 체계도

단계	역량	응용	통합	소통	자기발견
수요조사			· 학습지원 사전수요조사 · 학부모교육 실태조사(K-NSSE)		
학습역량인식 (1단계)				· AI 글쓰기 클리닉 · AI English · 전공능력검사	· AI 학습전략 워크숍 · 학습 클리닉 · 학습코칭 A to Z
학습역량참여 (2단계)	· 상지 스터디 · 상지 레벨업		· 상지 튜터링	· 사제동행	· 학습동행
학습역량개발 (3단계)	· CTL 공모전			· AI 자기주도 학습법 공모전	· 나의 대학생활 공모전 · 갓생살기 프로젝트
학습역량확산 (4단계)	· CTL 서포터즈			· 학습역량 우수사례 워크숍	

※ 대상별 프로그램

- 학습 위험군, 학습 소수자 대상 프로그램: 학습클리닉, 학습동행, 상지 레벨업

- 신입생 권장 프로그램: 갓생살기 프로젝트

### 가. 학습법 특강

- (1) AI 학습전략 워크숍: 자기주도적 학습전략 수립 및 AI 활용 강화를 위한 학습법 특강 제공

### 나. 학습코칭 프로그램

- (1) 학습코칭 A to Z: 학습 습관 및 학습 성향에 대한 진단 결과를 기반으로 한 개인 맞춤형 학습전략 제공
- (2) 학습동행: 학사경고자 및 학습성과 저하자, 한의대 유급생을 대상으로 학습 능력 향상과 학교 적응을 위한 학습코칭, 전략 수립 및 챌린지 활동 프로그램

### 다. 학습공동체 프로그램

- (1) 상지 스터디: 팀 기반 협력학습을 통한 자기주도 학습역량 강화 프로그램
- (2) 상지 튜터링: 학업성취 향상 및 학습 효율성 증대를 위한 역량을 갖춘 튜터의 맞춤형 학습지원 프로그램
- (3) 상지 레벨업: 학습 능력 및 학교 적응력 향상을 위한 멘토와 멘티의 1:1 멘토링 프로그램

### 라. 공모전 프로그램

- (1) 나의 대학생활 공모전: 본인만의 효율적인 공부 비법과 유익했던 강의 정보를 다른 학생들과 공유하는 노하우 나눔 공모전
- (2) CTL 공모전: 교수학습개발센터 프로그램 참여 후기를 공유하고, 학생 시각에서 필요한 신규 학습 지원 아이디어를 제안하는 공모전
- (3) AI 자기주도 학습법 공모전: 생성형 AI를 공부나 창작 활동에 효과적으로 활용한 자신만의 구체적인 사례와 전략을 소개하는 공모전



## 11 ROTC(Reserve Officers' Training Corps)

4년제 대학의 재학생 중 우수자를 선발하여 2년간의 군사훈련 후 졸업과 동시에 장교로 임관하는 제도로서 사회 조기 진출이 가능하며, 약 28만명의 동문 간의 유대관계 형성과 리더십을 배양하고, 각종 장학혜택이 있습니다.

### 가. 선발방법

- (1) 선발 시기: 매년 3~4월, 9~10월 / 연 2회
- (2) 선발 대상: 1·2학년(남·여)
- (3) 평가요소
  - 총 1,000점 만점
    - 대학 성적(400점): 직전 학기까지의 대학성적증명서 원본 제출
    - 면접평가(400점)
    - 체력인증(200점): '국민체력100' 및 '서울체력9988' 실시 후 인증서 제출
    - 가산점: TOEIC 등 언어 성적, 무도 단증, 전산 자격증, 한국어능력시험 등
  - 신체검사(합/불제)
  - 신원조사(심의반영)
- (4) 세부사항은 대학 홈페이지 공지사항에서 확인 또는 학군단 사무실로 문의해 주세요.  
※ 학군단 연락처: 033-730-0686

### 나. 상지대학교 학군단의 장점 및 혜택

- (1) 상지대학교 학군단은 1976년 창설된 역사와 전통이 있는 학군단으로, 육군학생군사학교 학군단 종합평가에서 '4년 연속 종합 우수 학군단'으로 선정되었습니다.
  - (2) 장점 및 혜택
    - 단기 복무장교 장려금(1,200만원) 지급
    - 교내교육 기간 매월 역량 강화비(18만원)와 부교재비(68,120원) 지원
    - 입영훈련 간 급여 지급(3학년 2회, 4학년 1회): 월기준액(3학년 150만원, 4학년 165만원)에서 일할계산하여 지급
    - ROTC 장학금: 학기별 22명 지급
    - 군 가산복무자 선정 시 등록금 전액 면제
    - 전공학과와 연계된 병과 근무로 사회 진출 시 경력 인정 및 우대, 장기복무 지원 가능
    - 군 복무기간 중 출퇴근 근무로 지속적인 자기계발 활동 가능
    - 전역 후 높은 취업률 및 사회 전반에 걸쳐 ROTC 우대
- ※ 역량 강화비, 입영훈련 간 급여, 단기 복무장교 장려금 등은 추후 확대 등 변경될 수 있습니다.





꿈을 그리는 손길마다  
반짝이는 미래,  
여기는 상지대학교입니다.



학과소개



SANGJI  
UNIVERSITY



- 한의과대학 86
- 보건의료대학 87
- 미래인재대학 91
- 경상대학 95
- 생명환경대학 97
- 공과대학 99
- 예술체육대학 102
- FIND칼리지 106





한의학과  
바로가기

# 한의과대학

미래 한의학을 선도할  
실력과 인성을 겸비한 한의사 양성



생명존중과 천인상응의 원리를 바탕으로  
과학 및 동서의학의 지식과 기술을 익혀서  
1차 진료에 충분한 능력을 갖추고  
지역사회와 인류에 봉사하며  
자기개발과 연구를 지속하는  
인성과 실력을 겸비한 의료인을 양성

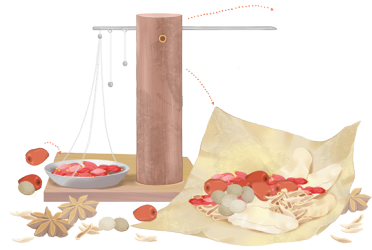

## 한의학(학)과

# 강원도 유일의 한의과대학으로 1988년 1기 신입생 이래  
1,800여 명의 동문 배출

# 온고창신(溫故創新) : 한의학의 지혜와 첨단 의과학의  
융합으로 미래 의료를 선도

### | 졸업 후 진로 |

수련의, 공중보건의, 군의관, 한의원, 한방병원 개원 및 봉직의, 교수, 정부출연 연구소,  
정부 관련 기관, 국제기구, 제약 혹은 의료기기 회사

### | 핵심 교육 특징 |

- AI 기반 의료혁신 주도 : AI 및 4차산업혁명 시대에 부합하는 데이터 기반 한의학 연구 및 맞춤형 의료 솔루션 개발을 통한 의료 혁신을 선도
- 노인의학 역량 강화 : 초고령사회 진입에 따라 더욱 중요해진 노인성 질환과 만성질환의 예방·관리·치료에 최고 수준의 역량을 갖춘 의료인을 양성
- 글로벌 의료리더 양성 : 한의학의 경험과 지혜, 첨단 의과학과 의료기술을 통합하여 인류사회의 건강 증진과 난치성 질환 해결을 주도해 나갈 인성과 실력을 겸비한 의료인을 양성
- 혁신적 교육과 연구환경 : 융복합적 교육프로그램과 국제 협력 네트워크를 통해 창의적 사고와 전문성을 발휘할 수 있는 학문적 요람을 제공
- 예방의학 선도대학 : 감염병, 기후변화, 미세먼지 등 환경적 요인에 기반한 질환의 예방과 건강증진을 위한 교육과 연구를 주도

동서의학을 아우르는 지성,  
지역사회의 건강을 책임지는  
튼튼한 첫 번째 손길







보건계열  
제약바이오전공  
바로가기



보건계열  
보건의료경영전공  
바로가기

# 보건의료대학

미래 바이오헬스를 선도할  
과학적 사고와 실무역량을 갖춘 인재 양성

보건의료 산업의 변화에 능동적으로 대응하기 위한  
융합적 사고와 실무 중심 교육을 바탕으로  
직무 역량과 인성을 겸비한  
보건의료 전문 인재를 양성



## 보건계열 제약바이오전공

# 첨단 바이오산업을 선도할  
창의성과 실무역량을 갖춘 인재 양성

대한민국 중점지원 산업, 제약바이오 전공에서 인류의 건강을 지키는 가치 있는 도전! 글로벌 제약·바이오 전문가의 꿈을 현실로!

- 생명을 살리는 의·약학부터 미래 산업의 중심인 화학·생명공학까지, 차근차근 배우는 기초 교육과 깊이 있는 전공 수업
- 바이오 분야가 처음이라 막막하다고요? 걱정 마세요! 누구나 쉽게 이해할 수 있는 기초 수업부터, 전문가로 거듭나는 심화 전공 교육과정
- 다가오는 바이오 헬스 시대를 주도할 '융합형 바이오 인재' 양성

### | 졸업 후 진로 |

제약·생명공학 관련 연구소 및 회사, 화장품 및 식품 회사, 식품의약품안전청 등 정부 관련 기관, 대학원 등

## 보건계열 보건의료경영전공

# 보건의료 시스템을 이해하고  
경영 마인드를 갖춘 전문 인재 양성

- 전 세계적으로 유래를 찾아볼 수 없을 만큼 빠른 고령화와 신종 감염병으로 인해 보건의료 분야에 대한 국가적 관심과 투자가 지속적으로 증가
- 국민건강보험공단, 건강보험심사평가원, 한국보훈복지의료공단 등 주요 보건 의료 분야의 공공기관과 원주의료기기테크노밸리를 비롯해 의료기기 단지가 위치하여 의료기기 산업의 메카로 부상하고 있는 원주는 보건의료에 대한 전문가 수요가 지속적으로 증가하고 있음
- 상지대학교 보건의료경영전공에서는 이와 같은 환경 변화에 대응할 수 있는 전문가를 양성하기 위한 교과과정을 마련하고 적극적인 산학협력을 통해 수요자 맞춤형 교육을 실시 중

### | 졸업 후 진로 |

의료기관, 공공기관, 공무원, 의료기기업체, 제약회사, 보험사







임상병리학과  
바로가기



작업치료학과  
바로가기

# 보건의료대학

정밀검사와 회복을 아우르는 전문 역량을 갖춘  
의과학 기반의 임상병리사와 작업치료사 양성

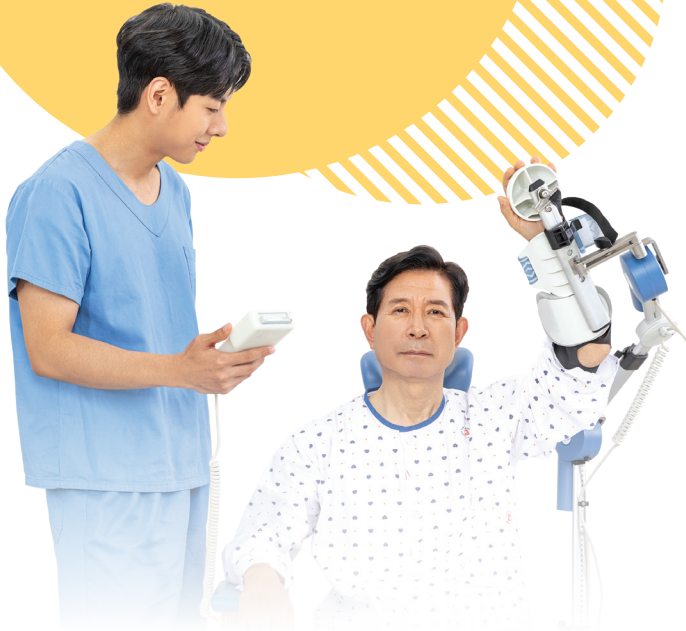

정밀검사와 기능 회복을 아우르는  
전문 역량을 갖춘 보건의료 인재 양성  
의과학 기반의 임상병리 교육과  
치료적 실천 중심의 작업치료 교육 제공



## 임상병리학과

# 정확한 진단을 위한 의과학적 지식과  
정밀검사 역량을 갖춘 전문 인재 양성

- 임상병리학(Biomedical Laboratory Science, BMLS)과는, 의학과 과학을 접목한 의료융합학과임
- 즉, 질병의 진단과 치료에 필요한 각종 검사에 대한 정확한 결과를 제공하기 위하여 과학적 사고를 바탕으로 의료지식을 응용함으로써 생명과학, 기초 의학의 다양한 분야에서 의료융합전문 신지식인을 양성하는 학과
- 21세기 힐링, 예방과 융합의 시대에 의생명 분야에서 중추적인 역할을 하게 될 유망학과
- 관련 분야 취득 가능 자격증 : 임상병리사, 위생사, 산업보건분석사, 산업 위생사, 세포병리사, 미국임상병리사(ASCPi) 등

### | 졸업 후 진로 |

의료기관(종합병원), 국공립의료기관, 진단검사 시약 및 장비분야, 제약회사, 국립과학수사연구원, 혈액원, 의과학분야 등

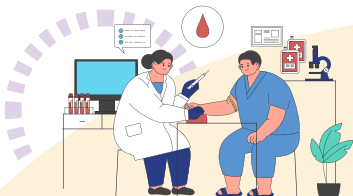

## 작업치료학과

# 삶의 질 향상을 위한 기능 회복과  
치료적 실천 역량을 갖춘 작업치료사 양성

- 전문성을 갖춘 보건의료인 재활치료 전문가를 양성하기 위한 작업치료학과
- 전 세계적으로 고령화사회가 도래하며 준비된 인재 양성으로 국내·외 다양한 취업기회 창출
- 사회적 기여와 보람을 느낄 수 있는 전공으로 삶의 심리적 만족감이 큰 전공
- 서비스 대상자에게 맞춤형 중재를 제공할 수 있는 전문성을 갖춘 교육과정 운영
- 친절하고 다양한 분야의 임상 경험이 있는 교수진 확보로 입학 후 책임제 지도 과정 운영

### | 졸업 후 진로 |

작업치료사 면허증(보건복지부) 취득, 감각발달재활사 자격 취득, 대학병원, 종합병원, 재활병원, 정신병원, 요양병원, 국민건강보험공단, 건강보험심사평가원, 장애인고용공단, 근로복지공단, 도로교통공단, 특수학교, 아동발달센터, 보조공학센터, 장애인복지관, 보건소, 노인복지관, 치매안심센터 등

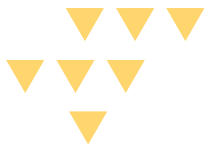

경찰법학과  
바로가기

# 미래인재대학

창의적 사고와 실무 역량을 겸비한  
미래리더양성

경찰·군사·복지·교육·문화·미디어 등  
다양한 분야의 실무형 인재 양성  
창의적 사고와 융합 역량을 바탕으로  
미래 사회를 선도할 리더를 양성



## 경찰법학과

# 미래의 경찰·법무 인재들이여,  
당신의 꿈을 현실로!

### ■ 체계적인 경찰·법률 전문 교육

- 경찰학, 범죄학, 범죄심리학, 형법·형사소송법 등 경찰 및 법조계 진출을 위한 필수과목 구성
- 경찰행정 특채 응시 자격 획득 가능 커리큘럼 운영, 경찰공무원 및 법조 관련 국가시험 대비 특화된 비교과 과정 제공(동아리 운영, 모의 면접 진행 등)
- 전공 분야별 경찰공무원, 국가직 5·7·9급 시험 등 각종 시험 출제위원 및 면접위원 교수진 구성

### ■ 재학생 맞춤형 트랙제 운영

- 「경찰·검찰 공무원 트랙」: 경찰, 검찰·법원직 공무원, 보호관찰·교정직 공무원 인재 양성 특화 트랙
- 「일반공무원 트랙」: 행정공무원, 지역인재 7급 특화 트랙
- 「진학 및 기업 법무 트랙」: 로스쿨, 대학원 진학 및 공기업·사기업 취업 특화 트랙

### ■ 실무 중심 교육 강화

- 매 학기 다양한 견학 프로그램을 통한 진로 탐색 및 전공실습(중앙경찰학교, 경찰인재개발원, 법원, 검찰청 등)
- 경찰무도 I, II를 통한 무도 자격증 획득 기회 제공
- 전공 특강을 통한 다양한 직군 경험 및 공공안전 리더십 함양
- 모의재판, 자율방범대 합동 순찰을 통한 범죠폐방 활동 등을 통한 실무 체험

### | 졸업 후 진로 |

경찰공무원, 검찰직·법원직·교정직·보호관찰직·일반행정직 공무원, 지역인재 7급, 과학수사전문인력, 공기업 또는 사기업 취업, 법학전문대학원(법조인) 또는 일반대학원 진학





군사학과  
바로가기



사회복지학과  
바로가기

# 미래인재대학

미래사회를 이끌 융합형 전문인재 양성  
창의성과 실무 역량을 갖춘 현장 중심 교육



국가안보, 복지, 교육, 문화, 미디어 분야의  
미래 사회를 선도할 전문인재 양성  
창의성과 실무 중심 역량을 바탕으로  
융합형 지식과 현장 적응력을 갖춘 교육 제공



## 군사학과

# 국가안보와 리더십 역량을 갖춘  
실무 중심의 전문 군사인재 양성

- 강원도 유일의 군사학과로, 국가안보를 책임지는 미래형 장교와 군사전문가를 양성하는 학과
- '군복 입은 민주시민'이라는 교육철학을 바탕으로, 올바른 가치관과 리더십을 갖춘 인재를 육성
- 전국 유일 사이버전 전공 여성 교수, 방위산업 1호 박사, 태권도 8단 교수 등 전문 교수진을 바탕으로 개인 적성에 맞는 전문 분야 선택 및 심화 역량 강화 지원
- 전통적인 군사학 이론과 함께 시 기반 미래 국방환경을 반영한 교육과정 운영
- 군사학, 군사기술, 군사교육을 통합한 융합형 커리큘럼 구성
- 체력·무도 교육 및 드론 등 자격증 취득을 통한 장교 임관 경쟁력 강화
- 단·중기복무 후 경찰·해양경찰, 소방, 경호 등 경력직/특별 채용을 위한 복수 전공 및 경력관리 지도
- 자유롭고 수평적인 분위기 속 "부드러운 리더십" 기반 지휘관 양성

### | 졸업 후 진로 |

육군·해군·공군·해병대장교, 군무원 및 국방 관련 공무원, 방위산업체 및 국방 관련 기업(보안, AI, 무기체계 등), 국방 연구기관 및 정부출연 연구소, 정보보호·사이버보안 분야 기업, 군사교육 및 안보 관련, 국제안보 및 평화유지 관련 기관

## 사회복지학과

# 따뜻한 실천력과 전문성을 갖춘  
현장 중심의 사회복지인재 양성

1963년 개설된 상지대학교 사회복지학과는 사회복지 현장 중심 교육과 학생 중심의 활동을 지향

- 「상사회」 등 다양한 학과 행사 개최
- 취득 가능 자격증 : 졸업 후 사회복지사 2급, 국가고시 합격 후 사회복지사 1급
- 졸업 후 수련 과정을 거쳐 정신건강사회복지사, 의료사회복지사, 학교사회복지사 등 특수 전문 분야에서 활동 가능

### | 졸업 후 진로 |

공공기관의 사회복지전담공무원, 사회복지 관련 공단 및 공기업(건강보험공단, 건강보험심사평가원, 국민연금공단, 한국장애인고용공단 등), 한국법무보호복지공단 등 교정 및 범죄피해자 지원 기관, 기업체 사회복지(공헌)사업 및 기업 전문 기관, 지자체 복지재단, 종합사회복지관, 청소년지원기관, 근로/노동관련 기관(지역자활센터), 그 외 사회복지거주시설 등





유아교육학과  
바로가기



문화콘텐츠학과  
바로가기

# 미래인재대학

창의적 문화감성과 따뜻한 교육 역량을 겸비한  
미래융합형 콘텐츠·교육 리더 양성

유아교육·문화콘텐츠·미디어 등  
다양한 분야의 창의융합 인재 양성  
따뜻한 교육철학과 문화감성을 바탕으로  
미래 사회를 선도할 리더 양성



## 유아교육학과

# 유아의 성장과 발달을 이끄는  
창의성과 전문성을 갖춘 교육 인재 양성

- 바른 품성과 올바른 인성을 바탕으로 미래를 이끌어갈 전문 영유아교사를 양성하는 교육의 중심학과
- 교육경쟁력과 실무역량을 겸비한 유능한 유아교사 양성
- 영유아교사의 자질과 역량강화를 위한 실무경험 기반의 특성화된 교육과정 운영
- 국가자격증(유치원 정교사 2급, 보육교사 2급) 취득 및 다양한 민간자격증 취득 지원
- 임용고시 합격률 향상을 위한 체계적인 지도 및 맞춤형 프로그램 운영
- 높은 취업률 달성, 졸업과 동시에 현장으로 이어지는 취업 연계 시스템 구축

### | 졸업 후 진로 |

국공립·사립유치원 원장 및 교사, 국공립·민간어린이집 원장 및 교사, 대학원 진학, 대학 겸임교수 및 강사, 영유아 교육관련 공공기관 기관장 및 연구원



## 문화콘텐츠학과

# 창의적 스토리텔링과 콘텐츠 기획 역량을 바탕으로  
문화산업을 선도할 융합형 인재 양성

- 문화콘텐츠학과는 폭넓은 인문사회 지식에 대한 학습을 기반으로 컴퓨터·AI 기술의 활용을 통해 다양한 문화콘텐츠를 기획·제작·활용하는 문화인재를 양성
- 21세기는 지구적 문화화의 시대로 문화에 관심이 있는 사람은 누구나 문화콘텐츠의 주역이 될 수 있음. 한류가 잘 보여주듯이 지구적 문화화에 따라 문화 분야는 계속 빠르게 커지고 있으므로 상지대학교 문화콘텐츠학과에서 21세기 가 필요로 하는 문화인재의 꿈을 키워갈 바람

### | 졸업 후 진로 |

중앙·지자체 행정기관 문화 담당 공무원, 지역 문화기획 전문가, 공연·시각/공공 예술 / 도시재생 / 문화예술교육 등 문화예술기획 및 콘텐츠 관련 공공기관 근무 (광역·기초지자체문화재단, 지역문화원, 지역문화진흥원, 한국문화예술위원회, 한국콘텐츠진흥원, 한국문화예술교육진흥원 등), 디지털 콘텐츠 기획, 융합 미디어콘텐츠 기획, 문화축제 및 이벤트 기획, 전자출판 기획, 콘텐츠 아카이브스트, 기술부문전문업체 및 기관, 문화기술, 문화정책, 문화기획 전문대학원 진학 등





미디어영상광고학과  
바로가기



지역혁신행정학과  
바로가기

# 미래인재대학

창의적 콘텐츠와 공공행정 역량을 갖춘  
지역사회와 디지털 시대를 선도할 융합인재 양성

창의적 미디어 콘텐츠와 전략적 광고 기획을 통해  
디지털 시대를 선도할 실무형 인재 양성  
지역사회 이해와 공공행정 전문지식을 바탕으로  
지역 혁신을 이끄는 행정 리더 양성



## 미디어영상광고학과

# 디지털 미디어와 광고 콘텐츠 제작 역량을 갖춘  
창의적이고 실무 중심의 미디어 전문가 양성

- 미디어영상광고학과는 저널리즘, 방송영상, 광고 및 PR 등 다양한 분야의 이론과 실무에 관한 교육을 실시함으로써 디지털 모바일 시대 미디어산업을 선도하는 전문가 양성이 목표
- 우리 학과 졸업생들은 그동안 신문사, 방송사, 영상제작사, 광고 및 PR 대행사, 각종 기관 홍보실, MCN 등으로 진출해 미디어산업에서 중추적인 역할을 하고 있음
- 미디어산업을 선도하는 창의적이고 유능한 인재를 양성하기 위해 시대 변화를 발맞춘 다양한 이론 및 실무 교육을 실시하고자 끊임없이 노력 중

### | 졸업 후 진로 |

방송기자/프로듀서, 디지털미디어 콘텐츠 제작자, 촬영감독, 아나운서, 방송작가, 영상 콘텐츠 시장분석가, 신문사 기자, 광고대행사 기획(AE), 카피라이터, 크리에이티브 디렉터, CF 감독, 광고매체 전문가, 소셜미디어 광고 홍보 기획, 기업과 기관의 PR 담당자

## 지역혁신행정학과

# 지역사회 맞춤형 혁신과 발전을 이끄는  
실무 중심의 행정 전문가 양성

- 지역의 당면한 문제를 해결하고 혁신을 이끌어가기 위해 도시행정·사회적경제·평생교육 분야를 연계한 융복합적 교육을 통해 창의적이고 실무 중심의 공공 인재를 양성
- 지역문제 해결을 선도하는 디지털 기술과 데이터 활용 역량을 갖춘 실무형 행정 전문가 양성
- 지속가능한 지역사회를 설계하고 실현하는 사회적 가치를 갖춘 혁신형 지역 인재 양성
- 공인된 자격증을 갖추고 지역민과 함께 성장하는 평생교육 실천가 양성

### | 졸업 후 진로 |

국가행정기관 및 지방자치단체 공무원, 지방의회 정책지원관, 공공기관 및 지방 공기업 임직원, 정부출연연구기관 연구원, 지역개발 관련 민간기업, HR 및 교육 컨설팅기업, 협동조합 및 사회적기업가, 평생교육 상담사







호텔항공관광경영학과  
바로가기

# 경상대학

관광·호텔·항공분야의 실무역량을 갖춘  
서비스산업전문인재양성

관광·호텔·항공 산업을 바탕으로  
창의적 사고와 서비스마인드를 갖춘  
글로벌 경쟁력을 지닌 전문 인재를  
체계적이고 실무 중심으로 양성



## 호텔항공관광경영학과

# 관광·호텔·항공 서비스 역량을 갖춘  
창의적이고 실무 중심의 관광 전문 인재 양성

- 호텔항공관광경영학과는 40년이 넘는 기간 동안 수많은 졸업생을 배출한 '관광교육의 명문'
- 호텔, 항공, 관광 산업 분야의 시대적 흐름에 능동적으로 대처하고, 산업 성장을 주도할 수 있는 창의적이고 글로벌한 관광 인력의 양성
- 호텔, 항공, 여행, 관광 기업 경영 관련 융합 교육을 통한 체계적인 교육 과정을 구성
- 폭넓은 이론과 함께 호텔, 리조트, 항공사 등 다양한 국내외 관광 기업에서 인턴십을 통해 현장 경험을 쌓을 수 있는 기회 제공

### | 졸업 후 진로 |

호텔·리조트, 숙박업 분야, 여행사, 국내외 항공사, 공항, 외식산업 분야, 카지노, MICE 관련 분야(국제회의기획업, 국제회의시설업, 전문 전시컨벤션센터 등), 축제·이벤트기획, 의료관광, 로컬 크리에이터, 관광공사 및 기타 공기업 및 민간기업 등







조경산림학과  
바로가기

# 생명환경대학

조경·산림분야를 바탕으로  
녹색환경 전문 인재 양성

조경·산림의 이론과 실무를 바탕으로  
쾌적한 녹색환경을 설계하고 관리하며  
지속 가능한 공간을 조성할 수 있는  
전문 인재를 양성합니다.



## 조경산림학과

# 자연환경을 보전·활용하고 조경·산림 기술 기반으로  
친환경 공간을 설계하는 전문 인재 양성

- 친환경적, 경관 창조를 위한 전문 인재 양성
- 산림, 조경 융복합 스마트 인재 양성
- 지역협력 미래 인재 양성
- 환경생태, 조경계획 및 설계, 조경시공 및 관리, 산림과학 등의 분야로 구분하여 학생들이 환경, 조경 및 산림 전문가로 거듭날 수 있도록 전문교육을 실시
- 관련 분야 취득 가능 자격증 : 산림기사, 조경기사, 자연생태복원기사, 조경 기술사, 숲해설사, 나무의사, 산림기술사, 유아숲지도사, 산림치유지도사, 건축 목공기능사, 건축목공산업기사 등

### | 졸업 후 진로 |

호텔·리조트, 숙박업 분야, 여행사, 국내외 항공사, 공항, 외식산업 분야, 카지노, MICE 관련 분야(국제회의기획업, 국제회의시설업, 전문 전시컨벤션센터 등), 축제·이벤트기획, 의료관광, 로컬 크리에이터, 관광공사 및 기타 공기업 및 민간 기업 등







전기전자공학과  
바로가기



컴퓨터공학과  
바로가기

# 공과대학

전기·전자및컴퓨터기술을 바탕으로  
융합 역량을 갖춘 미래 지향적 공학 인재 양성

전기·전자와 컴퓨터 기술의 기초부터 응용까지 학습하고  
4차 산업혁명 시대에 필요한 융합 역량을 갖추며  
창의적 문제 해결 능력과 실무 기술을 바탕으로  
미래 산업을 이끌 공학 인재를 양성



## 전기전자공학과

# 전기·전자 분야의 이론과 응용 기술을 바탕으로  
미래 산업을 선도할 창의적 공학 인재 양성

- “하루 동안 만나는 전기 전자 (우리의 일상에 스며든 전기전자, 세상은 전기 전자가 만든 거대한 집합체!)”
- 미래 첨단산업의 핵심 기술로 전기전자 전문가에 대한 요구가 지속해서 증가하는 중
- 자동차, 항공, 선박, 의료, 인공위성 등 모든 산업 분야에서 전기전자 기술을 적용하는 등 전기전자공학과는 상상 속의 꿈을 기술로 현실화할 수 있는 학과

### | 졸업 후 진로 |

한국전력공사, 한국수력원자력 등 전기 관련 업체, 삼성전자, SKT 등 전자 관련 업체 및 자동차, 항공사, 선박회사, IT기업, 지능형 SW 개발업체 등 제조업체 전 분야와 정부/공공기관 및 대학원 진학 등



## 컴퓨터공학과

# 컴퓨터 하드웨어와 소프트웨어를 바탕으로  
IT 융합 시대를 선도할 공학 인재 양성

- 컴퓨터공학과는 4차 산업혁명 시대를 선도하는 핵심 IT 인재를 양성하는 학과로, 컴퓨터 하드웨어와 소프트웨어에 대한 기초부터 응용까지 체계적인 교육을 제공
- 인공지능(AI), 빅데이터, 사물인터넷(IoT) 등 최신 기술 중심 교육
- 문제 해결 능력과 창의적 사고를 갖춘 실무형 인재 양성
- 이론과 실습을 병행한 프로젝트 기반 교육 강화
- IT 융합 환경에서 요구되는 소프트웨어 및 시스템 개발 역량 확보
- 미래 디지털 사회를 이끌어갈 전문 공학 인재 양성을 목표로 함

### | 졸업 후 진로 |

IT 및 ICT 기업(소프트웨어 개발자, 시스템 엔지니어 등), 금융기관 및 데이터 분석 관련 기업, 인공지능 및 빅데이터 분야 전문가, 공공기관 및 공무원, 스타트업 및 IT 창업, 교육 분야(교사, 강사 등), 대학원 진학 및 연구소 진출 등







리빙디자인학과  
바로가기



산업융합디자인학과  
바로가기

# 예술체육대학

디자인, 체육, 콘텐츠 분야의 창의성을 바탕으로  
융합적 사고를 지닌 예술·체육 전문 인재 양성

예술 및 스포츠 분야의 이론과 실무를 균형있게 교육하여  
급변하는 문화예술·스포츠 산업을 선도할 전문적  
예술·체육 인재를 양성



## 리빙디자인학과

# 생활환경을 설계하는 디자인 역량을 바탕으로  
실용성과 미적 감각을 갖춘 전문 인재 양성

- 다양한 제품과 문화 트렌드를 주도하는 창의적이고 혁신적인 리빙디자이너 양성 리빙디자인학과는 라이프 스타일 전반을 조화롭게 창조하는 목칠 공예·가구와 패션·텍스타일 전문의 디자인 특성화 학과
- 융·복합형 교육과정을 통해 디자인과 관련된 형태 및 기능, 재료의 유기적 관계 속에서 합리적인 사고를 통한 디자인 능력을 연구 및 개발하는 학과

### | 졸업 후 진로 |

가구디자이너, 패션디자이너, 텍스타일디자이너, 인테리어소품디자이너, VMD디자이너, 패션소품디자이너, 문화상품디자이너, 패턴사, 테크니컬디자이너, CMF디자이너, 일러스트레이터, 컬러디자이너, 스타일리스트 등



## 산업융합디자인학과

# 산업과 디자인의 융합을 창의적 해결 능력을 갖춘  
실무 중심의 융합형 디자인 인재 양성

- 산업융합디자인학과는 4차 산업혁명시대 타 분야와의 융합을 견인하는 '디자인 역량을 함양하는데 중점
- 산업융합디자인학과에서는 제품디자인, 공간디자인, 메타융합(UX/UI) 디자인 중심으로 교육함으로써 전문성과 창의적인 디자인 역량을 바탕으로 다양한 분야로 진출할 수 있도록 지원
- 사용자 경험 중심과 사회문화적 접근을 통한 창의적 디자인 해결방법 교육
- 급변하는 산업 트렌드의 반영과 시대가 요구하는 디자인 융합교육
- 새로운 가치창출을 위한 균형잡힌 디자인 이론과 실기교육을 통한 디자이너의 경쟁력 함양

### | 졸업 후 진로 |

제품디자이너, 산업디자이너, 패키지 디자이너, 공간디자이너, 공공디자이너, 비주얼머천다이징(VMD), 그래픽 디자이너, 전시연출 디자이너, 환경 디자이너, 문화·예술·공연분야무대디자이너, UX/UI/GUI디자이너 등







체육학전공  
바로가기



생활체육학전공(야간)  
바로가기

# 예술체육대학

창의성을 겸비한 글로벌 전문 인재 양성



체육이론과 실기를 바탕으로

현장 중심의 체육 전문 인재를 육성하며,

체육학전공과 생활체육전공은 건강증진과 스포츠 활동을

통해 미래 스포츠 전문 인재를 양성



## 체육학전공

# 전문 체육 이론과 실기를 바탕으로  
현장 중심의 체육 전문 인재 양성

“체육학부 체육학전공은 스포츠 전문성 강화 역량, 스포츠 이해와 신체 관리 역량, 스포츠 이해와 자기 표현 역량, 스포츠 실무 역량을 핵심 능력으로 삼아 다음과 같은 목표를 지향”

- 4차 산업혁명 시대를 주도할 체육 및 스포츠 분야의 전문 인력 양성 : 통합적이고 전인격적인 융합 역량을 갖춘 전문가 배출
- 국가 및 지역사회의 요구에 부응하는 전문 인력 양성 : 시대적 흐름에 맞춘 실용적이고 전문성이 강화된 교육 제공
- 현장 적용 능력이 우수한 실무형 인력 양성 : 스포츠 현장에서 즉시 활용할 수 있는 실기 및 실무 역량 강화
- 자기 표현과 협동 역량을 겸비한 인재 양성 : 인격과 실력을 갖춘 균형 잡힌 체육 전문가 양성
- 창의적 문제 해결 및 융합적 사고 역량을 지닌 스포츠 전문가 양성 : 다양한 분야와 연계된 융·복합적 사고 능력 개발
- 이를 실현하기 위해 융·복합형, 통합형, 문제 해결형 교과과정을 운영하며, 지역 사회의 요구와 연계한 전공 심화 교육을 제공
- 관련 분야 취득 가능 자격증 : 생활체육지도사, 전문스포츠지도사, 건강운동관리사, 장애인스포츠지도사, 유소년스포츠지도사, 노인스포츠지도사, 수상인명구조자격증 등

### | 졸업 후 진로 |

체육교사 및 교수, 전문스포츠지도사, 생활스포츠지도사, 유소년스포츠지도사, 장애인스포츠지도사, 노인스포츠지도사, 레저스포츠지도사, 스포츠경영지도자, 스포츠강사, 체육행정 공무원, 경찰 및 소방 관련 공무원, 장교 및 부사관, 사회체육 행정 전문가, 스포츠 마케팅 전문가, 경호 관련 전문가, 건강운동관리사, 운동처방사, 선수트레이너, 재활트레이너, 프로 및 아마추어 심판 및 선수 에이전트, 수상인명구조원 등

## 생활체육학전공(야간)

# 생활체육의 전문성과 스포츠 과학 기반 교육을 통해  
건강한 삶과 글로벌 역량을 갖춘 실천형 생활체육 전문가 양성

“체육학부 생활체육학전공은 스포츠 전문성 강화 역량, 스포츠 이해와 신체 관리 역량, 스포츠 이해와 자기 표현 역량, 스포츠 실무 역량을 핵심 능력으로 삼아 다음과 같은 목표를 지향”

- 4차 산업혁명 시대를 주도할 체육 및 스포츠 분야의 전문 인력 양성 : 통합적이고 전인격적인 융합 역량을 갖춘 전문가 배출
- 국가 및 지역사회의 요구에 부응하는 전문 인력 양성 : 시대적 흐름에 맞춘 실용적이고 전문성이 강화된 교육 제공
- 현장 적용 능력이 우수한 실무형 인력 양성 : 스포츠 현장에서 즉시 활용할 수 있는 실기 및 실무 역량 강화
- 자기 표현과 협동 역량을 겸비한 인재 양성 : 인격과 실력을 갖춘 균형 잡힌 체육 전문가 양성
- 창의적 문제 해결 및 융합적 사고 역량을 지닌 스포츠 전문가 양성 : 다양한 분야와 연계된 융·복합적 사고 능력 개발
- 이를 실현하기 위해 융·복합형, 통합형, 문제 해결형 교과과정을 운영하며, 지역 사회의 요구와 연계한 전공 심화 교육을 제공
- 관련 분야 취득 가능 자격증 : 생활체육지도사, 전문스포츠지도사, 건강운동관리사, 장애인스포츠지도사, 유소년스포츠지도사, 노인스포츠지도사, 수상인명구조자격증, 종목별 심판 자격증 등

### | 졸업 후 진로 |

체육교사 및 교수, 전문스포츠지도사, 생활스포츠지도사, 유소년스포츠지도사, 장애인스포츠지도사, 노인스포츠지도사, 레저스포츠지도사, 스포츠경영지도자, 건강운동관리사, 운동처방사, 스포츠 강사, 체육행정 공무원, 경찰 및 소방관련 공무원, 장교 및 부사관, 사회체육 행정 전문가, 선수 컨디셔닝 트레이너, 재활 트레이너, 스포츠 영양전문가, 스포츠 마케팅 전문가, 경호 관련 전문가, 프로선수, 선수트레이너, 감독, 코치, 심판, 에이전트, 경기분석관 등





자유전공학부  
바로가기

# FIND칼리지

시대적 변화에 맞춘 유연한 교육과정을 통해  
미래형 인재의 기반을 다지는 자유전공학부

관심있는 다양한 교육과정에 참여하여  
스스로의 진로를 탐색하고 설계하는  
자기주도형 인재 양성



## 자유전공학부

# 다양한 전공탐색, 융합적 사고를 기를 수 있는  
개방형 교육과정을 통해 미래형 인재 양성

“1년 동안 탐색하고, 내가 원하는 전공을 직접 선택한다!”

- 자유전공학부는 입학 후 1년간 폭넓은 학습과 전공 탐색 과정을 거쳐 자신에게 가장 적합한 전공을 결정하고 진로를 디자인하는 학과
- 100% 희망 학과 배정 : 2학년 진급 시 성적에 상관없이 원하는 전공을 자유롭게 선택(일부 학과 제외)
- 전공 미스매치 제로 : 구체적인 로드맵 분석과 수업 체험을 통해 신중하게 전공을 결정
- 맞춤형 밀착 케어 : 지도 교수님, 선배와의 주기적인 상담과 멘토링으로 자신만의 진로를 설계
- 자기주도적 진로 설계와 융합 역량 강화 : 상담, 교과, 비교과 프로그램을 통한 최적화된 진로 디자인
- 융합형 인재 : 자유전공학부에서 기른 융합적 사고력을 바탕으로 21세기 요구하는 다각적인 진로 설계 가능





상지대학교  
SANGJI UNIVERSITY



학생의 도전을  
성장으로 완성하는 대학  
**상지대학교,**  
최고의 교육과  
맞춤형 진로지원으로  
미래를 여는 힘을 키웁니다.



**2027학년도 상지대학교 신입학 모집**

카카오톡 채널  
상지대학교 입학처  
Talk 검색



입학안내 T. 033-730-0125~6  
26339 강원특별자치도 원주시 상지대길83(우산동)  
[www.sangji.ac.kr](http://www.sangji.ac.kr)

- 본 교재 광고의 수익금은 콘텐츠 품질 개선과 공익사업에 사용됩니다.
- 모두의요강(mdipsi.com)을 통해 상지대학교의 입시정보를 확인할 수 있습니다.



# SANGJI UNIVERSITY CAMPUS MAP

상지대학교 캠퍼스 맵



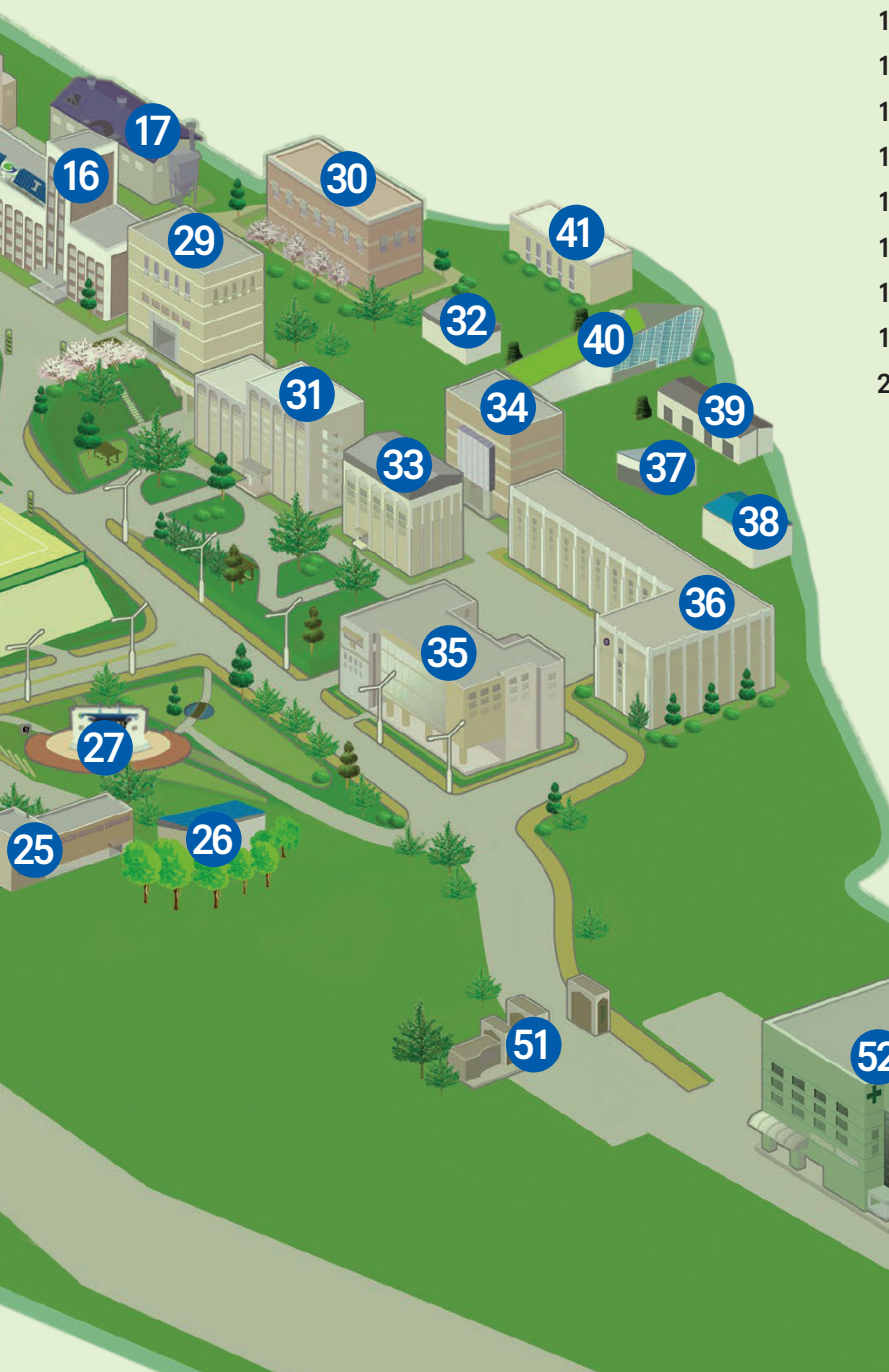

- 01 본관
- 02 인재관
- 03 누리관
- 04 중앙공급동 가동 (상지카페)
- 05 동약관, 동약마루
- 06 다산관
- 07 자연과학관
- 08 벤처창업관
- 09 응용동물과학관
- 10 응용식물과학관
- 11 한울관
- 12 이공과대학1관
- 13 이공과대학2관
- 14 이공별관
- 15 민주관
- 16 예술관
- 17 조형관
- 18 학술정보원
- 19 체육관
- 20 창조관
- 21 믿음관
- 22 맑음관
- 23 행복기숙관
- 24 한의학관
- 25 한방의료기기 산업진흥센터
- 26 학교기업
- 27 노천극장
- 28 정문
- 29 미래관
- 30 학군단
- 31 예지관
- 32 체육실습동
- 33 나래관
- 34 학술정보관
- 35 영서관
- 36 치약관
- 37 식품창고
- 38 중앙공급동
- 39 자동차실습동
- 40 전통산업진흥센터
- 41 전통산업진흥센터 보육동
- 42 Eco Smart Farm
- 43 Animal Smart Farm
- 44 통학버스 쉼터
- 45 소운동장
- 46 운동장화장실
- 47 대운동장
- 48 테니스장
- 49 골프실습장1
- 50 골프실습장2
- 51 후문
- 52 상지대학교 부속 한방병원